申報
第二萬四千九百六十五號
發行人 陳景韓
今日本報貳張半
每份售國幣一千二百元（外埠另加郵費）
地址 漢口路三〇九號 電報掛號 六七〇八 電話 九二二八四 三三四號線
內政部登記證京警字第十一號 中華郵政特准掛號立券總包寄遞之報紙

文武官員待遇調整
增加鹽稅准先實施
國務會通過李大明免職

〔中央社南京十五日電〕國府委員會十五日晨九時舉行第九次國務會議，蔣主席親自主持，到張羣，居正，戴傳賢，于右任，翁文灝，王寵惠，邵力子，王世杰，曾琦，余家菊，莫德惠，王雲五，徐傅霖等十六人。首依議程報告組織赴日商務代表團辦法等案，次由外長王世杰，國防部長白崇禧先後報告最近外交及軍事情形，旋即討論議案：㈠調整文武職人員待遇及增發平•津兩地公教人員實物配售差額金案，決議通過。㈡調整鹽稅辦法案，決議通過，准先實施，仍交立法院完成立法程序。㈢決議政院政務委員李大明久未到任，應予免職。㈣厲行消費節約辦法綱要案，決議通過。㈤卅七年度省市政府總預算編審辦法，決議通過。㈥其他有關財政預算案多起，均通過，至十二時三刻散會。

〔又電〕文武職人員待遇調整案，業經第九次國務會議通過，自八月份起實施，茲探誌此次調整辦法要點如次：㈠仍維持原分區辦法，惟將原分全國爲五區者，縮減爲四區，以減少各地待遇懸殊之差度，並依據七月份各地物價漲落指數，將各地區重行改定，俾符實際。㈡基本數一律增加十萬元，加倍數照舊，第一區基本數四十四萬元，加倍數一千八百倍，第二區基本數三十九萬元，加倍數一千六百倍，第三區基本數三十四萬元，加倍數一千三百倍，第四區基本數三十萬元，加倍數一千倍。㈢京•滬兩地公教員工必需品配售繼續辦理，並決定將配售辦法推行於糧食缺乏之平•津兩地，在未實施前，先自八月份起折發配售實物差額金，以南京六•七兩月配售差價爲標準，定爲職員每人每月廿萬元，公役減半，警察已有食米代金及制服每月每名發給五萬元。㈣武職官佐比照文職相當階級調整待遇（中將以下因其分級較文職爲少，均以其與文職相當階級之中級薪爲標準）。㈤國營事業機關人員，應照前國防最高委員會核定之國營事業機關人員待遇辦法辦理。

〔又電〕國務會議通過之調整鹽稅辦法一案，其內容如次：食鹽稅率加至每担十萬元，土鹽稅率加至每担八萬元，漁農鹽稅率加至每担五千元，工業鹽仍免稅。

〔本報南京十五日電〕府委常乃悳（青年黨）病逝，府委伍憲子（民社黨），政委李大明（民社黨）久不到任，十五日國務會議決定免職，其遺缺之遞補問題，記者今詢諸政府某要員，據稱：當局對二府委，一政委之繼任人選，是否仍由民•青兩黨推薦遞補，尚未考慮及此，殆將暫時虛懸。

張院長談調整特點
不患寡而患不均爲原則
所有公職人員一視同仁

〔中央社南京十五日電〕文武職人員待遇調整案，業經十五日國務會議通過。行政院張院長爲此向中央社記者發表談話如次：

此次政府調整文武職公務員及國營事業人員之待遇辦法，係在不患寡而患不均之原則下，一方面顧念文武職公務員生活之艱苦，他方面考慮國庫負擔之艱鉅，經長期間之研討而形成本辦法之第一特點，即對於向較文職遜遜之武職人員待遇，二十年來屢擬作公平之調整，迄未實現者，今不辭種種困難，卒使文武職待遇歸於一致。本辦法之第二特點，即對於向較文職公務員遜勝之國營事業人員待遇，數年來屢擬就規定限度核減，結果不僅未減，且變本加厲，轉有增益者，今亦不辭種種困難，使此項國營事業人員之待遇，減至原規定之優待限度以內。文武職人員官俸不同，其待遇原難一致，此次爲特別增加武職人員之待遇，遂將武職人員分別按其特，簡，薦，委之階級，比照文職特，簡，薦，委各級之官俸，惟文職無主副食及營糧之供應，武職有之，爲求文武一致，自應就武職調整後之待遇，除此項主副食費，並將營糧取消。經過此項調整後，武職官佐實得之待遇，較前平均增加一倍。至於士兵方面，除副食費增至每人每月六萬元外，其應得之餉，比照戰前底數分別增加，計上中下士增至一萬倍，士等兵一萬二千倍，一二等兵增至一萬五千倍，底數愈低者，增加愈多，二等兵經此次調整後，所得薪餉恰等於調整以前之倍數，總計由於文武一致待遇所爲之調整，對於武職官佐及士兵，每月合增薪餉二千三百零八億元，爲數實已甚鉅。

八月份調整數
每人普加十萬

政府既決心實現文武待遇一致之目標，因而國庫所增負擔極鉅，對於八月份文職人員待遇之調整，已無餘力，加以文武人員待遇既一致，今後文職人員之待遇有所調整，武職人員自不得不作同樣之調整。因此八月份之調整更感困難，惟政府鑒於文職公務員生活之痛苦，數月以來物價亦有相當增漲，此次若不調整，將使文職公務人員尤其薪俸較低之公務人員，不得維持其生活，經再三考慮，不得已僅就每人所得之基本數酌加調整，計各區每月均增十萬元。此數雖似不多，就今文武職及省級人員計算祇此一項，已增國庫之支出每月不下一千三百五十六億元（中央連省級八百廿億元，武職五百卅六億元）。

此外，更連帶作兩項之措施：其一，文職公務人員之待遇，向採生活指數之高低，分爲五區，差別較大，此次縮爲四區，按各地生活指數重新調整編列，其因原第五區取消而遞升至第四區，或由原第四，第三，第二各區遞升至第三，第二，第一區者，除基本數普增之每人十萬元外，尚可因分區之遞升，原有基本數及薪俸增倍數亦有遞進。（未完）

局長與記者
遊園聯歡

〔本報南京十五日電〕政院新聞局長董顯光十五日在其寓所舉行遊園會，與首都記者聯歡，自下午七時至九時，庭院中充滿笑聲，除個別暢談外，並有遊藝助興，與會者約八十餘人，於涼風習習中進便餐，倍極愉快。

九一起實施節約
慶弔從簡禁用花籃花圈
提倡音樂體育移風易俗

〔本報南京十五日電〕厲行節約消費辦法綱要，業經十五日國務會議通過，並定九月一日起公布實施。該綱要共分兩大部份，對公務機關及一般社會節約咸有規定，最新穎者爲禁止營業性舞廳之設立。茲誌全文如后：甲•關於公務機關及國營事業機關：㈠根據各機關業務實際需要，限制員額（主辦機關政院主計處審計部）。㈡依據員工四與一之比，調整工役數額。

官長警衛隨從 限制使用總額

㈢限制文武機關長官住宅警衛隨從及勤務兵數額（國防部）。㈣限制使用汽車，以期減少其數量（交通部•國防部）。㈤訂定加強物品保管制度及配用辦法（行政院）。㈥訂立獎勵節省公物辦法（財政部）。㈦限制不必要之宴會及招待（社會部）。㈧軍警制服換季時，另定節約剪裁，以期保持固有儀表，而達節省材料之目的（國防部•內政部）。㈨非必需之新建築，應一律停止，其有必需之建築者，應先報經上級機關核定（內政部）。

禁造頭號白米 節約糧食消耗

乙•關於一般社會：㈠訂定禁造頭號白米，麵粉及節約糧食消耗辦法（糧食部）。㈡禁止進口之物品於本綱要公佈兩個月後，在市場上發見時，由政府予以沒收（經濟部）。㈢訂定限制私人使用汽車辦法（交通部）。㈣厲行使用國貨（經濟部）。㈤各大都市市政府酌量當地情形，規定筵席節約標準與價格，並令原有餐館改設或附設經濟食堂（內政部，社會部）。㈥禁止營業性之跳舞場（內政部）。㈦各大都市娛樂場所限夜間十一時收場（內政部）。㈧規定紙錢箔及奢靡所用紙張節約標準，嚴格推行（內政部，教育部）。㈨慶弔文字以紙書寫，禁用布帛書寫或屏聯及花籃花圈，並禁用磅紙之柬帖。㈩提倡廢止年節饋贈（社會部）。⑪厲行工賑制度，籌設游民習藝所，並發動社會力量協助進行（社會部）。

延長夏季時間 厲行守時運動

⑫延長夏季時間（國民政府文官處）。⑬厲行守時運動（社會部•內政部）。丙•附則：㈠以上各項應由行政院通令主管機關分別擬訂，呈院核定，並另訂檢察辦法，於九月一日全部同時公布實施。㈡本綱要及各種實施辦法公布後，應由行政院通令軍政首長，各省市政府及國營事業機關之主管人員切實遵辦，當率部屬身體力行，否則嚴予處罰。㈢本綱要及各項實施辦法之實施成績，規定爲各省主席及師長之重要考成。㈣行政院應通令各省市政府，提倡體育，球賽，音樂會，廣播，游泳場，郊外旅行，教育電影，學術演講等，以正當娛樂，糾正奢靡之風習。

張治中在新致詞
警告伊犁人士
政府決維護全疆完整

〔中央社迪化十四日電〕張治中今於馬良駿就任新疆省監察使典禮會上，以間接語調，警告伊犁方面人士稱：「中央政府已將一切權利交給新疆人民，然必須確保領土主權之完整。政府必不能放棄此塊土地與全疆人民，若有人欲推翻此一原則，導引新疆走上另一途徑，乃絕不可能之事，其結果必將至將人民推上毀滅之路」。渠繼稱：「余在新疆一年餘，所推行之和平政策，可知中央政府對新疆之真實態度，而全疆人民今日所渴望者，亦爲和平建設，而非戰爭，然今日竟有少數份子，蓄意破壞和平，最近吐魯番鄯善托克遜發生之有組織之暴動，即其證明。此種反和平之思想，必非新疆人之思想，中國人之思想。」按自五月廿八日伊犁方面拒絕承認麥斯武德出任新省主席後，伊方人員陸續撤離迪化，十二日晨阿合買提江（副省主席）復飛返伊寧，新疆之統一，已成嚴重問題。

政府撥三萬美金
充馮玉祥六月考察費用

〔聯合社南京十五日電〕今日據悉：政府已核准撥付美金三萬元，作爲馮玉祥氏今後六個月內在美國考察水利工程之費用。

吳副院長談話
歡迎英訪華團

〔本報南京十五日電〕英國會訪華團來華消息公布後，記者頃訪立法院副院長吳鐵城，承發表歡迎談話如次：「英國國會於戰時曾遣訪問團來華，留有極愉快之回憶，而我國復於萬分困難之交通情況下派遣訪英團，共濟時艱，中英邦交自然獲得增進，此番英國國會再度派遣訪問團來華，已係共同作戰勝利之後，結果當可有更令人愉快之圓滿收獲，且中英兩國，尤以中國，因戰時損失重大，經濟均感困難，相信將更促進雙方相互之同情，了解與合作」。

民社黨革新派
全代大會開幕
聘羅隆基黃炎培爲顧問

〔本報訊〕民社黨革新派及海外派聯合召開之全代大會，於昨晨九時在逸園飯店開幕。出席國內代表四十人，海外代表廿五人，由伍憲子任臨時主席。伍氏致簡短之開會詞，闡明組黨之志趣後，即請張東蓀以顧問之資格發言，慷慨陳辭，貢獻三點：㈠應把握政治路線，不能見異思遷，投機取巧，此時代之誘惑性大，尤須注意。㈡黨員應對黨盡義務，而不能希望由黨而獵取地位。㈢應避免黨內有派，此乃政黨擴大後之常有病象。民社黨對此應慎之於始，以創立民主作風。詞畢，掌聲雷動。孫寶剛臨時動議，請張氏正式加入，經一致通過。旋即推選主席團，由伍憲子，張東蓀，梁秋水，萬武，沙彥楷，孫寶剛，汪世銘，盧廣聲，唐才質等九人充任。今日上午仍爲分組審查，下午會議時討論黨章，明日討論政綱及提案，十八日討論大會宣言選舉中央執監委員後閉幕。

又據中央社本市訊，革新派聘請羅隆基，黃炎培爲顧問。

日恢復對外貿易
僅一外商抵東京
郵票菊花徽首次剷除

〔中央社東京十五日電〕盟軍總部官員稱：本日爲日本恢復對外貿易之日，迄至今晨，僅有一外國商人抵達東京，代表美國西北航空公司，該公司已獲准在日經營商務。

又日本重獲開放對外貿易，發行紀念郵票，七十五年來印於日本郵票上「象徵皇室」之菊花徽，首次予以剷除。

美駐華海軍司令
凱茲上將昨返國

〔本報訊〕美駐華海軍司令凱茲上將，奉命回國，另有任命，業於昨日下午三時，乘中航客機飛馬尼拉轉行返國。

東北蒙旗聯防
行轅設置委會加強組訓蒙胞

〔本報瀋陽十五日電〕行轅擴大組織，聞目前仍由熊式輝任主任，改組命令及所有各級人員任用，即可正式發表。

〔本報瀋陽十五日電〕行轅爲加強蒙胞組訓工作，特組東北蒙旗聯防委會，並任烏古廷負責，在錦州成立司令部，以便展開工作。

主席嘉獎吉林突擊隊

〔本報長春十五日電〕吉林組織之突擊隊，深入匪區，戰績卓著，蔣主席特予嘉獎，並手諭東北行轅，關於組訓民衆應仿照吉林省政府組織突擊隊方法辦理。熊式輝昨下午四時在轅召集各省軍政首要，商擬施行辦理，已有具體決定。

印聯邦大使館
舉行升旗禮
中外嘉賓欣然祝賀

〔本報南京十五日電〕十五日爲印度新生之日，長闊北平路印度大使館車馬盈門，來賓紛至，呈空前歡忭景象，紅白綠三色中綴紡輪之印度聯邦自治領國旗，於熱情而莊嚴之印度國歌聲中，冉冉上升，飄揚上空，代表此文明古國之印度，終於解除鋼鐵兩世紀之奴役，獲得珍貴之獨立。上午九時前，我政府首長及各國在京使節共約二百人，先後欣臨致賀，參與升旗典禮，上午八時典禮開始，梅農大使首宣讀蔣主席賀辭，繼發表演說，略謂：此升旗之時刻，爲印度歷史上最具意義之時刻，甚或在亞洲及世界史上亦頗重要。自今日起，印度已以一獨立國之資格，重登國際壇坫。大使對於印度爭取獨立之艱苦歷程中曾表同情或有援助者，深致謝忱，尤對中•美•蘇•英等久之友情表示感激，辭畢，於全體起立注視之致禮中升旗。旋我行政院長張羣，外長王世杰相繼致詞祝賀，均追述兩千年來中，印文化與友誼之交溶，並提及一九四二年二月蔣主席訪印時所發表之告印度民衆書中對印度獨立所致之期望，兩氏且強調中•印兩大兄弟邦必將攜手，並邁而對世界和平及人類幸福有重大貢獻。駐京外交團首席使節巴西大使游蘭略致賀辭後，賓主歡然共進香檳後禮成。又尼赫魯對蔣主席及王外長之慶賀，已覆電致謝。

〔本報南京十五日電〕「綠色代表欣榮的大地，白色代表光明的白天，紅色代表無數的犧牲，中央是個紡輪，你記得甘地先生的紡花車，它代表着富足」，眉心一點胭脂穿着華貴美麗服的梅農大使夫人，以激動的聲調，解釋這一面美麗國旗的意義。「我今天真是快樂極了。」她左鼻翼上的鑽飾，更使笑容顯得鮮明，印度的獨立，來自無數的犧牲。戴傳賢先生朗笑過後，說出甘地的偉大性格，尼赫魯的精明幹練和全體印度人民的血汗，克服了一切困難，決定着印度的命運，過去如此，將來也全賴乎此。于右任先生捻着銀髯，「這也是我們多年的願望。」溫源寧先生和張道藩先生等，都盛讚英國人的豁達與印度人的堅定，「這是當今世界上最崇顯的成就，人類該不會再有不得適宜解決的事。」印度大使館辦公廳右側小小的草坪上，滿是人，滿是笑聲，滿是飛觥，這是一個歡欣的早晨，人人歡欣於無數犧牲換來的獨立，中國的兄弟之邦獲得了自由與新生，甘地的紡輪代表着富足，也將接踵而到這個自由的樂土，但中國自己呢？張羣院長在歡迎詞中說出他的感慨，「我們認爲世界上的事，凡行爲之出發於侵略動機的，一方有所得，另一方必有所失，反之，凡是出發於正義的，與者與受者雙方所得同等……」在當兄弟之邦慶賀之後，他的「贈言」並非多餘。

（上）印大使館升旗，（下）梅農大使與張院長握手。（勵志社攝）

魏德邁飛抵廣州
聽取美駐港總領事報告
傳特使團將再來滬一行

〔本報廣州十五日電〕魏德邁一行十五日午十二時半抵此間天河機場，同行者尚有美駐港總領事布潤氏，魏使定十六日下午二時離穗。

〔中央社廣州十五日電〕魏德邁十五日下午二時半訪張發奎，羅卓英，歐陽駒，旋返官舍，三時半接見約晤人士交換意見。晚八時行轅省市府聯合歡宴。

〔又電〕魏特使十五日下午在美領館接見美國駐香港總領事哈柏，聽取其報告目前香港與廣州有關經濟，政治，財政等問題。此後魏特使並先後接見民社黨廣東省黨部副主委林正煊，廣州市商會理事長何輯屏，廣州大學校長王志遠，教務長謝維瑛，國民大學校長吳鼎新，嶺南大學教務長黃延毓等。

〔本報訊〕魏德邁特使一行，於昨晨八時半乘專機離滬赴穗，美國新聞處長康納斯及赴粵新之領事布瑞同行。

〔中央社本市訊〕魏使此次在滬兩日，所獲有關金融情況之報告頗多，聞將於離華前再度來滬一行。

另據郭沫若來函稱：「在滬並未與魏德邁特使晤談」。

東北紀念光復兩週年
陳總長視察長春
吉林市郊百里內無匪蹤

〔本報瀋陽十五日電〕「八•一五」東北光復兩週年，全市懸旗并開會誌慶，人民兩年來充滿喜怒哀樂，但望早日安居樂業。陳總長十五日晨九時偕鄭洞國，梁華盛等飛長春，或將赴吉林一行。

〔本報長春十五日電〕陳總長偕鄭代長官洞國，吉主席梁華盛於十五日晨八時四十分自瀋乘天雄號專機飛抵長，十時半降落於大房身機場。孫立人，潘裕昆等往機場歡迎，陳氏下榻行轅招待所，下午視察野戰醫院，後方醫院，三時對國防部青年中學學生訓話，四時在勵志社召集長•吉兩地守軍幹部訓話，定十六日返瀋。

〔本報長春十五日電〕梁華盛主席對本報記者談，東北戰局前途樂觀，國軍部署大致就緒，吾人不待共匪之六次攻勢，即將展開反擊。吉林東部游擊戰爭活躍，突擊隊處處打擊匪軍，致匪軍後方風聲鶴唳。匪軍見鋤土農夫亦疑爲突擊隊，可見其畏懼。兩月以前吉林市郊三五里即有匪蹤，刻百里之內已無共匪，國軍正向吉北•吉東推進，吉林已非吾人守望之堡壘，實乃前進指揮所也。

〔中央社長春十五日電〕長市今滿懸國旗，使六十萬市民追憶及兩年前此日僞都（新京）中日兩民族狂歡與悲憤之兩種深刻場面，惟兩年來之今日市民則飽受共匪作亂之害，僅能回味兩年前之興奮情緒。青年團今出動街頭講演，各地電台亦廣播特別節目，以紀念光復。

> **搶修長瀋綫 下月可竣工**
>
> 〔本報長春十五日電〕十四日起，中長路搶修範家屯以南路綫，四平亦開始向北搶修三華里。長春•四平之間，預定四十日內完成，長瀋全綫搶修工作，決於九月內告竣，所需材料已無問題，現有長春•四平•滿井•濟水河•第一•五個工程隊分別進行搶修工程。

孫立人飛瀋轉京
盼國人守崗位力矯頹風

〔本報長春十五日電〕孫立人定十六日飛瀋，廿日以前可轉抵京，此間各界十五日下午六時舉行茶會歡送。孫氏昨接見記者稱：余正爲訓練新軍事情奔忙，然無可奉告者。關於此事，報紙有種種揣測，余不能證實一消息屬於正確。記者詢以魏德邁來東北之任務，渠稱：搜集一般有關之資料，我政府對蘇聯援助共匪之事實，將提供若干有力證據。記者詢共匪可能於何時發動第六次攻勢，渠答稱：余判斷在雨季過後，秋收之時，共匪可能發動以掠糧爲目的之大騷擾。

〔中央社長春十五日電〕陸軍副總司令兼訓練司令孫立人十四日接見記者時稱：自任新職以來，各地報紙紛載與渠有關之消息，然此類消息多有不實，如渠未去台灣，而若干報紙載渠曾去台，有向渠詢問自離東北後，曾返京，滬，穗等地，觀感如何，孫氏以嚴肅之表情謂：現各地社會秩序及社會道德多有低落之象，吾人當深念國家民族處境之艱難，各守崗位，力矯此風，而共匪之清除，要亦在吾人之齊心協力耳。

瘋人

泰山雪茄

手工捲製 更勝從前
漢昌雪茄烟公司出品

介紹青島啤酒
潘公展 宣鐵吾 杜月笙 錢新之 徐寄廎 王曉籟 程中行

青島啤酒廠爲齊魯企業公司投資經營十大企業之一該廠於民國紀元前八年由英德兩國商人合資創設所出青島啤酒品質極佳沿海各埠行銷甚盛上海之有青島啤酒以爲鼻祖民國五年改由日人經營產量與年俱增遍銷南洋各地所至有聲前年日本投降後該廠由經濟部接管本年夏季移歸齊魯企業公司接辦擘劃經營規模雄偉按青島地處濱海景物秀麗有東方瑞士之譽而青島啤酒得天獨厚不特沿用德國技術精益求精復取嶗山泉水爲釀造原料清芬醇厚品質超特且含大量維生素乙故能健胃提神滋補身心遠非他種啤酒所能望其項背茲當青島啤酒勝利後首次在滬發行用綴數語鄭重介紹我海上人士一致愛用是所厚幸

青島啤酒

嶗山泉水釀造
滴滴清芬 酒味醇厚 營養豐富 滋補身心
原係德國啤酒 遠東首創 享譽獨早 國人經營 精益求精

齊魯企業股份有限公司 青島啤酒廠出品
上海營業所 南京西路一二〇號 電話 92123
永安 新新 先施 大新 麗華 國貨 六大公司均售
今日假座中華自由電台播送特別節目 週波820 電話76886 36020
即日起全市供應歡迎嘗試

恢復供應
白玉牙膏

潔齒佳品
牙滋上烟黃黑斑，刷過即白，
中國化學工業社出品

寧波萬新紗廠股份有限公司奉令更名爲萬信紗廠股份有限公司啓事
本公司前奉經濟部批令以本公司原用名稱與重慶之萬新實業股份有限公司相同應予酌改等因當經股東臨時會一致議決更改名稱爲「萬信紗廠股份有限公司」業經呈奉經濟部頒發設字第二九八一號執照在案自即日起改用「萬信」名義所有前以「萬新」名義收撥以及其他對外一切訂立憑證等件應即前來掉換萬信紗廠股份有限公司名義之正式憑證以符手續否則日後如發生其他法律上之糾紛本公司概不負責合亟公告
總公司：上海九江路四一四號 電話：九〇八四九 九三九三四
廠址：寧波江東策街廿一號

徵求船用水汀柴油引擎
茲有某公司需要(1)三聯蒸汽引擎兩部每部馬力600匹轉數150—170(2)柴油引擎兩部每部馬力600匹(3)圓形蘇格蘭式鍋爐兩座12尺6寸×11尺如有上開引擎及鍋爐（不論新舊保證完好即可使用）有意出售者請將說明書及最低價格交貨日期並地點等詳情投函本報第413號信箱以便函約面洽

痧一粒 紀念大贈送 酷熱未退 展期十天
萬國新藥公司啟 各大藥房均售

國軍已完成新部署 豫東將展開殲滅戰

殘匪又向魯皖邊境流竄

〔本報徐州十五日電〕豫東國軍已完成新部署，大殲滅戰即將展開。寧陵、睢縣、太康、柘城、亳縣地區之劉匪伯誠部一、二、六、七縱隊殘部，已疲憊不堪，現擬潰逃，國軍向商邱南廿七公里均匯集之匪第七縱隊猛擊，斃匪二千餘。又匪華東野戰軍第八縱隊殘部，仍被國軍在碭西單縣東南聚與集地區圍殲中。

〔中央社徐州十五日電〕共匪劉伯誠部之向隴海南段豫東睢縣、杞縣、寧陵竄擾者，企圖殲破西援，遭國軍痛擊後，其二六兩縱隊及七縱隊一部，改向柘城及皖北渦陽逃竄，一七兩縱隊殘部仍在睢縣以東潛伏，至被國軍截留於睢縣以北附近殘匪，十三日又向碭城武間潰逃。

〔本報開封十五日電〕隴海東段自被共匪破壞後，現正搶修中，鋼軌與匪合工兩車搶修隊，已於昨晚越過民權站，向前整修。民權蘭河間十一日被共軍炸毀之「四一七」公里「七六〇」公尺處至「八三〇」公尺處，經工程隊趕修，今日已修復，現工程車停於「四一三」公里處，繼續搶運材料。此外，尚有「四一二」及「四一〇」公里處，均待修補破壞。

〔本報徐州十五日電〕魯西戰事已近尾聲，國軍機械化部隊與正向東殿越西南紅站口飯姑衢之劉伯誠匪部獨一旅、獨二旅，及第三縱隊之第九師一萬五千餘人聚殲中。東平湖西北之國軍，十四日在黃河南岸八里亭將匪廿八師三千餘人全部解決，蘇殿馬三百餘匹，殘步槍四百餘支。

〔中央社徐州十五日電〕魯西國軍先大解決梁山寨三角地區殘匪，現悉：俘虜一項，已達萬人，其他戰利品正在清查中。

〔中央社寧夏十五日電〕吳忠堡電話：寧夏國軍自十二晨開始進攻後，三日之間，已收復鹽池、定邊，及安邊三地，共匪以國軍聲勢浩大，一經接觸，即狼狽潰逃。

共匪破壞華北各鐵路 半年達千餘公里

橋樑被毀二百九十六座

〔本報南京十五日電〕本年一至六月，共匪破壞華北各鐵路，包括：津浦、平津、膠濟、平綏、平古、正太、隴海、同蒲、北寧各路，總計軌道破壞七三三次，毀一二九公里，橋樑破壞二九五次，毀二九六座，車站破壞五十七次，毀八十四站。此項統計，頃經交部發表。被破壞最重者為膠濟路，路軌毀三二〇公里，平綏路最輕，僅五公里，北寧路被破壞次數達一四七次之多，但路軌僅毀十二公里。七月份破壞情形尚不在內。

合肥境內發現 反毛澤東傳單

〔本報合肥十五日電〕此間發現反毛傳單甚多，經警局蒐集，不下數千份。該項傳單係以「中國共產黨黨員民主建國協進會皖南區黨委會」名義所散，重要內容有「反對毛澤東擅親蘇聯軍從略新疆，有辱黨格的漢奸行為」，「反對長期戰打」，「反對山大王主義」，「要求黨內平等」，「反對毛貪獨裁獨斷」！

晉匪財政困難 日夜趕印偽鈔

〔本報歸綏十五日電〕晉西北匪軍財政困難，頃由興縣城西二十華里高家村「晉綏日報」百餘工人，及該西二十五里馮家坡洪濤印廠六十工人，以三架機器日夜趕印偽西北農民銀行五千元及萬元大鈔。

新省監察使 馬良駿就職

年已八十精神健旺

〔中央社迪化十四日電〕新任新疆寧夏監察使馬良駿，今晨十一時在西大樓舉行宣誓就職典禮，張治中監誓。馬氏頭戴約萬五寸之白布（因馬氏為回教之大阿訇）舉右手宣讀誓詞後，由張氏授印，前任監察使麥斯武德轉交於馬氏，張氏即席發表歷時二小時許之長篇演說，繼由馬監察使致答詞，對張氏治新之「和平政策」，備加稱讚，末由麥斯武德演說，至下午二時許始散會。按馬氏為新疆回族之宗教領袖，年已八十，惟精神尚健旺。

江蘇省府決定 征實征幣縣份

〔本報鎮江十五日電〕蘇省江南區田賦會議，省府以采征在即，決定不再舉行，征實征幣縣份今經省府決定，計徵實者為鎮江、江寧、丹陽、宜興、無錫、武進、溧陽、吳縣、江陰、常熟、吳江、崑山、金壇、江都、六合、泰興、溧水、高淳、江浦、句容、揚中等廿四縣，徵幣者計太倉、南匯、川沙、南通、儀徵、崇明、嘉定、寶山、靖江、上海、奉賢等十二縣，應繳幣者每縣折價標準已決定，溧區每石稻穀征幣十八萬元。

香港總罷工爆發

資方拒絕最後通牒 當局昨已採嚴密戒備

〔路透社香港十五日電〕中國機械工會已於今夜下令所屬職工即時罷工，廣九鐵路職工三百五十六名首先遵令罷工，皇家海軍船塢亦至發電時為止尚無動靜。

〔中央社香港十五日電〕華人工人協會所選之最後通牒於今日下午四時已被資方拒絕，恰當午後五時（最後通牒之最後限期）工會向其所控制之工人下令，於明晨開始罷工。但此次大罷工，無論如何不致如先前所預想之嚴重與廣泛。據悉：廣九鐵路之交通不致受影響，公共事業如自來水廠、電車、電力、及電話等，仍將照常，最受打擊者，當推造船廠。港政府今日下午聲明：一切由華人工人協會所採取之行動，地方當局業有妥當應付之道，對一般民眾將維持一切之便利。

〔中央社香港十五日電〕華人工人協會，向港府提出要求增加工資之最後通牒後，全港居民已為此互大工潮而震動，深盼日常生活將不受影響，當局為防意外，已佈署方法意維持治安，商業區均配發催淚彈，隨時出動戒備，一方面準備派出技術兵，接管電力食水等各項公用機構，俾維持日常供應。

合盟援濟朝鮮 首批即將啓運

〔中央社台北十五日電〕我國濟運朝鮮之食鹽五萬噸，須經指定悉數由台灣裝運，本月內首批台鹽二千噸即將啓運，其餘則將按月陸續啓運。又台鹽停運日本三個月之期限，將於九月底終止，聞中央已決定於滿期後，續撥台鹽一萬五千噸前往日本。

京中和橋慘案開審

昨上下午傳訊證人十名 案情已有眉目今日續審

〔本報南京十五日電〕首都中和橋美兵拋我空軍士兵下水溺斃案，十五日晨在勵志社由美軍事法庭開審，本案被告凡尼、阿多瑞兩人同時受審，後衛被告辯護人衛斯之請，先審阿多瑞，上下午共傳訊中外證人十名，對案情已略有眉目，十六日將續傳訊。

旁聽座無虛席

今日審訊美兵，在復員以來之首都尚屬首次，中外人士咸極注視，前往旁聽者極眾，座無虛席，外部美洲司長董霖，司法行政部刑事司長倪徵燠，首都地院首席檢察官陳光建等，咸莅臨觀審。八時許，審判長茂需上校，審判官旅瑞進利、檢察官甘台等，文第步入中懸星條旗之法庭，被害人家屬葛發田生母汪氏，葛伯文葛有錦，王守本父母王國華，王李氏，坐於旁聽席上，時時拭淚，與作證者談此事經歷，無何，被告阿多瑞、凡尼押入，審判乃正式開始，時為八時半。

檢察官述案情

宣誓等手續完畢後，被告辯護人衛斯提請審判官麥瑞斯迴避，由另一審判官補入，仍維持九人之數。檢察官甘台宣讀起訴各款，辯護人提出動議，請求先審阿多瑞，庭上照時間庭考慮允事，決議准如所請，審凡尼退出，先訊阿多瑞。首由檢察官陳述案情，說明阿多瑞有意非法將王守本，葛發田推入水中淹斃情形，繼即聽取證人口證，最先被傳者有總顧問上尉，渠為被告上司，答復關於捕獲經過。次為美軍刑事偵察組負責人，報告勘察出事地點情形，攝影師湯麥師亦出庭，報告就地攝影經過，許伯特則說明繪製中和橋詳圖情形，最後並有一對航行有經驗之人員，說明中和橋水流緩急深淺情形。上述五人作證時，檢察官出示照片及地圖，訊問極詳，被告辯護人亦提疑問，殊見審慎仔細。

十一時一刻，休息五分鐘後，繼傳與阿多瑞熟識之中國憲兵程朝宗，程當晚阿等驚軍入飛機場之情形，對當時指出肇事之阿多瑞，並一再告其須說實話，檢察官反覆盤詰，答復甚詳，作答，回復「你作什麼職業」，並大聲謂「我為中華民國憲兵」，予人印象極佳。

證人窮於應對

次傳目擊美兵將王守本拋入水中之空軍機械士涂崇海，渠當時險亦為美兵拋入河中，為本案最主要證人之一，由於中外法律習慣不同，加之涂程度似又較差，未正式訊問，雙方為程序問題爭辯頗久，涂對當時王、葛二人被拋入河中情形，報告甚詳，並以地圖令渠指出肇事地點，渠亦當場指出，惟被告辯護人仍多方挑剔，故作詭辯，使知識有限且不明西洋語法之涂崇海窮於應對。十二時許再度休庭。

午後二時許，續詢涂崇海，辯護人對涂是否認識王守本，何以知死者即王，何以知推王入水者即阿多瑞，詢問不厭其詳，並以鉛筆為例，多方盤詰，對涂是否雖經涂一一就所知答復，然辯護人以涂前後答言有出入，證明在涂證言中未能確知王係被推入水，抑自行投水，對其他各點，亦表懷疑。涂為本案最主要證人之一，故先後傳訊在一小時以上。

同事美兵證詞

次復傳訊與阿多瑞一同乘車出遊之美兵許拉特，許供，阿曾於當晚於俱樂部飲酒，時，將一坐於中和橋頭之華人舉起，拋入河中，當時僅一人走下吉普，並說明舉起時，該華人一手被握至背後，另一手亦遭拋棄夫。另一美兵派克亦供同推一華人入水，惟對當時彼此曾作何語，則謂無從記憶。

最後詢當晚值班之美憲兵羅恩，渠當晚曾接阿多瑞電話，據告距上話中可辨別阿已酒醉，曾於機從中語阿，阿時已酒醉，走路蹣跚，並曾以手推證人之胸。詢問至下午四時一刻，以時間已遲，改十六日晨續審。

今日審訊，一般而論，尚可滿意，美方法律程序之周密，檢察官辯護人之多方盤詰，不厭其詳，之值欽佩，惟傳訊中國證人時，須譯西洋習俗，而審判官等對中國一般知識又感欠缺，對審判進行及將來判決不無影響，似為憾事。

京中和橋拋人落水溺斃慘案兇手美兵凡尼（右）阿多瑞（中）及其辯護人衛斯（左）受審情形（啟培寄攝）

社論

瞻念我國的學術前途

北平研究院鐳學研究所所長嚴濟慈氏日前向報界談稱：「我國原子能之研究，現方開始，以首北平，研究所同人，現均集中精力於此一專題……研究員錢三強，在法國發現原子核新分裂法，物理學標成若干新數等，均推崇備至；所方亦未便促其返國，蓋我國之研究設備，自不能如歐洲各研究所完善也」。為什麼研究人員「未便」促其返國呢？這是說明學術研究人員一旦回國，便可能失去研究的工具和場所。

本報駐平記者通訊，報告故都教育的危難，說：「今日談教育，大家幾乎已無暇顧及制度，師資，設備，每日困難當先生學生的僅稱了生活問題」。其實，這不僅在北平是如此，這成了全國普遍的現象。

誰都知道學術是建國的重心，沒有學術，國家便無法列於強大國家之林，可是學術的建設是很費時間的，沒有研究的工具和學人的長期努力，便很難有所成就，英美蘇諸國在軍備方面固然競爭，即在學術研究方面也同樣地勾心鬥角。所以戰後各國的教育及學術研究，都無日不在進步之中。而國家在這方面所支出的預算，也極其龐大。然而戰後我國學術研究的情形如何？僅看看上述二節新聞的報道，已足夠人憂心如焚了。

我國研究院較之英美蘇諸國，本極幼稚，規模較大的中央研究院，年來因戰事播遷，至今原氣未復，至於各大學的研究所，其內容大半空虛。科學研究原是一點一滴的累積，決不能希冀一朝一夕有所成功，更不能如工商業的投資，希冀在某一時期內便可獲得利潤。因此，在今日「急功近利」的社會裏，學術研究便被一般人所忽視或輕視。從事人員的生活，朝不保夕，他們和大多數公教人員一樣在饑餓線上掙扎，其勤苦缺乏雨露的滋潤，而日夕在惡魔的饑餓威脅之下，能不枯槁以死，便算萬幸了。

學術研究的廣大工作人員，原是大學裏的教授。說起來真可憐，現在教授都快要成為被淘汰了；許多人為生活打算早已「改業」。忠實底教的工作者，早已被開門七件事壓倒了。許多人因營養不足，工作繁重而失去了健康，一位任教三十年以上的權威學者，部聘教授，在外國至少可以一天食無憂」，但不幸在今日的中國，他還得協助夫人共同料理家務，連女工都雇用不起，一位任教二十年以上的教授，有一次他出席學術講演會遲到了，立起來致歉，說：「太太前幾天生了孩子，我家裏的什麼事都得做，因為雇了女工的錢，所以遲到，實在十分抱歉」！」大學高級教授的待遇已相當於文官薦任，武人將官，但他們的生活卻艱苦到這般地步，你叫他們怎樣能夠有靜寂的心境來談學術？社會上還有人責備教授不好好指導學生研究學問，實在太不公平！在這種情形之下，寫作物自然大半是極其平庸的，即使有專精的學術論文，也很難出版，所以今日出版界中能有幾本比較有學術價值的書！本年度教育部發表的三十四年度學術獎勵會的學術著作及發明獎金頒發總是八十萬，二等是二十萬，頭等獎現在買不到一套西裝，二等獎買不到一雙較好的皮鞋，三等獎買不到二罐五磅的奶粉，中國的學術不值錢到這樣地步！教授為生活計，祇好把研究學問的時間抽出，親自上街買菜與小商人攤販們吵吵價錢，或在家裏抱抱小孩子，以節省開支。研究的時間便完全被剝奪了。這種情形，京滬一帶教授容或有造可象，祇況較好，內地各省的教授，卻習以為常了。

上面已經提起學術研究需要有長久的時間，因為政府和人才都不是短時間所能辦到的，他們的工作有如「水之滴石」，研究員和教授是領導者，他們一面要培養自己，一面還得培養高級優秀的大學生，以為繼起的人員。但現在的大學生情形如何呢？打開窗子說亮話，今日大學生的程度和研究學問的興趣，都比戰前降低了！這不能完全怪青年，因為青年人大多數都充滿了煩惱和苦悶，能夠翻翻教科書抄抄筆記本的，便算是用功的學生了。然而社會上一部份人祇識得幾個字，識得幾個學，或能夠記記賬，跑跑生溜的，卻「高官顯馬」，「豐衣足食」，機關用人也很少以人材為主義，「選賢任能」祇是考試院高揭在那裏的匾額，一般社會現狀如此，青年人是敏感的，易受暗示的，富有模仿性的，他們了解了今日的社會，還有多少人肯注意學術，能夠「特立獨行」而不為社會惡勢力所侵蝕？這真是學術前途莫大的隱憂。

學術研究機關的經濟和工作便發生困難，研究的人員在饑餓線上受苦難，如此下去，我們到什麼時候才能趕上英美法蘇的科學研究，瞻念我國學術前途，實令人憂心如焚，徹夜無眠！

瓊崖改制祇聞傳說 島民切盼從速決定

〔本報廣州十三日電〕（遲到）海南島改制傳說，迄今已歷三月，中央未有決定。此次記者視察海南島，三日，經巡視所得印象，深感當地政府各級人員，因苦於剿共軍在瓊負指揮剿匪之責，並治全島之心理，對行政推行工作，幾入於半停頓狀態。行政專員蔡勁軍在上亦同有苦困表示，認該島為我國一大富源，亟待政府人民合作，建設開發，彼等切盼中央從速有所決定。

〔又電〕記者日昨自瓊崖返穗，頃晤及行轅主任張發奎，當詢以何時赴海南島，及對海南島改制之意見。張氏稱：除於報章讀及外，一無所知！且笑囑記者，倘有任命，請先來總收發室。張氏對台灣極感興趣，盛道該地之種種，並言遊台，至為愉快。粵省匪患，彼以為嚴重，亦可謂不嚴重，主張九分政治，一分軍事，應組織民眾武力，健全共產幹部。彼稱：因粵省無共黨，而僅係擾亂秩序打家刧舍之土匪，故與北方情勢迥殊。

鄂建廳派輪來滬 裝運玻璃廠機件

廠址設武昌・明春可出貨・

〔本報漢口十五日電〕鄂建設廳前向聯總請求分配之玻璃廠全部機件器材，計二千餘噸，現已運抵滬，鄂航業局已派專輪赴滬裝運。據悉：該項器材總值為卅六億元，一切裝置均由美籍工程師負責，廠址設武昌，預計明春即可出貨，每年產量約五萬箱，為我國玻璃廠規模最大之一。

滇奉令加強徵兵

軍管區部派員分區督導・

〔本報昆明十五日電〕滇軍管區須奉中央命令，以各地兵役亟待補充，應加強徵集工作，該區賦令各縣將全省劃分六視察區，每區派高級官員一人前往督導，其任務為視察各地官吏辦理兵役情形，並宣傳役政，加強徵調。

唐縱招待新聞界 參觀刑事試驗室

警察總署成立週年紀念

〔本報南京十五日電〕內政部警察總署去歲八月十五日成立，今日恰滿一週年，署長唐縱，以呈獻實際工作情形作為慶祝，渠於下午五時至七時舉行酒會，招待司法及新聞界參觀全國唯一之刑事試驗室。該室設備，係自中英合作所接收而來，內分理化、指紋、照像、法醫、技術、警犬、警鴿、電訊十組，參觀時並當場表演。設備中最罕見者為刑事偵察機，據聞世界僅有二架，一架在美，一架即在該室。理化組之天秤，有準確度萬分之一者一架，差一髮之微，亦能衡其重量。警犬部份之搜索案犯，追蹤及警衛警員等表演，最合參觀者滿意。參觀時由唐縱及該署高級職員招待各組負責人加以說明，令觀者得充分之瞭解。

東北連日陰雨 各河又告泛濫

〔中央社瀋陽十五日電〕東北各地，日來陰雨連綿，山洪突發，各河水位均形陡漲，太子河於十二日至十三日一晝夜間，狂漲達六公尺，遼陽災區本已乾涸，又復淪陷部份又成澤國，遼陽災區新築之堤壩，亦從洪水由堤頂漫過，軍施災區，築壩工程已徒勞無功，北部松花江之水位，亦見回漲。

汾河外堤被沖毀 太原受水災威脅

〔本報太原十四日電〕十一日豪雨，山洪沖毀汾河外堤二四〇公尺，威脅井市，當局令調軍民萬五千人搶修，城速北關及南北汾河堤亦潰，大南關一片汪洋，已成澤國，正調民伕搶險中。

灤縣汙吏一批 分別撤職懲辦

〔中央社天津十五日電〕冀督察員視導團十日抵灤縣，展開視導工作，三日收到民眾呈送案百餘件，該團十三日就調查結果，公布該縣縣府秘書孫縣長以貪汙罪嫌撤職，押專署訊辦，軍法承審劉彥山以貪污及吸毒罪嫌撤職，移送法院，財政科長稅捐徵收處主任兼出納主任韓茂讓工作不合手續，撤職，商會會長梁修發員張號波吸毒，移法院訊辦，另有鄉鎮長數人，亦均因此被懲，該縣縣長失職，決另案辦理。

要聞簡報

▲本報南京電 白崇禧十五日下午接見菲利濱駐華大使。

▲本報鎮江電 蘇省選舉事務所委員會定十七日舉行，青民兩黨委員沈遂瀚，朱頌庭，十五日蒞鎮。

▲南京電 立法院與全國經濟委員會派翁委員與三赴豫視察，翁氏十五日乘中航機由京飛漢轉豫。

▲天津電 滬商會常務理事路清華，十四日抵津考察，定十七日飛平。

▲本報南昌電 贛決捐賑粵水災五千萬元，並特准在贛南價購稻谷一萬石。

▲本報鎮江電 青年團蘇省支團部主任顧希平，因任陝北某要職辭職，已由賈韞山繼任。

華德產牌

WHATEHLAMPS

精良國貨

華德工廠出品

上海・中國

WHA TEH ELECTRIC MFG.,CO.

SHANGHAI, CHINA.

製造廠 上海閘北歐陽路一九六號 二廠 東京路二九一號

發行所 上海東京路二九一號 電話 六〇九〇九、六一三九一

柔韌耐穿 勝過舶來

以製裝行裝 學生裝 青年裝 兒童裝 各式制服 男女袍料 沙法帝 窗門帘等 最為合適

公勝棉毛織染廠榮譽出品

總公司・上海北京東路三五六號三一一室 電話・九七六一〇 九三〇九〇 九四二三一

本外埠各大綢布莊均有出售

天元實業公司

獨家經理

美國雷諾鋁業公司出品

●規模最大●牌子最老●出品最佳●

1. 純鋁錠：純度百分之九十九強，最宜於輾壓，鑄造及自製合金之用。
2. 純鋁箔：各式大小，尺寸，花樣，顏色，之鋁箔為製造罐頭，洋聽，包裝及裝飾房屋內部之用。
3. 鋁合金（成品及半成品）：鋁版，鋁片，鋁管，鋁元，鋁絲，鋁型，為製造飛機，汽車，客車，貨車，冰箱，烹飪，器具，日常傢俱，電工器材，門窗屋頂，及其他建築材料之用。
4. 鋁粉及鋁漆：整潔美觀，經久耐用，防銹，防潮濕，防火。

天元實業股份有限公司

上海：外灘12號匯豐大樓342室

電話：13896 18515 電報掛號3861

分公司：香港 天津 廣州

立信會計商業叢書

大量供應

教科書 參考書

★簿記類 ★會計學類 ★銀行會計類 ★成本會計類 ★政府會計類

★審計學類 ★其他會計類

★法規類 ★商業類 ★統計類

各種簿記會計審計均有習題詳解專供各校教員參考之用鋼筆證件方可發售

立信會計圖書用品社發行

總發行所 上海河南中路三三九號 電話九六四一五

南京發行所 中山路二三一號 重慶發行所 林森路中大街五號

南洋兄弟煙草股份有限公司召集股東常會公告

茲經董監聯席會議議決於本年八月二十日下午二時假座上海河南北路天后宮橋北堍上海市商會召開股東常會報告三十五年度營業狀況決算賬略討論增資問題修改章程改選董事及監察人依照歷屆開會辦法凡本公司股東請於八月十一日起至十八日止憑股款收據至中正東路一八三號本總公司領取出席證表決票選舉票（星期日照常辦理）其在香港者請於八月一日起至八日止憑股款收據至灣仔道二七一號本公司領取憑條向上海本總公司換取出席證等以憑赴會又自登報日起至開會日止照章停止股票過戶特此公告

南洋兄弟烟草股份有限公司董事會敬啟

三十六年七月二十日

（注意）如有尚未換領去年增資股款收據者此次領取出席證時除憑原股票外務請將印鑑攜帶一併辦來換領手續方能填發出席證特此注意

大陸眼科診所

▲假眼裝配▼

專治砂眼白星海翳田螺肉生・赤眼白內障・淋病眼・梅毒花柳眼・青盲眼・[illegible]

門診時間 上午九至十二時 下午三至六時

地址 漢口路六七一號 廣西路口 電話 九四八九四

醫師 陸頌亞

全國聞名

精益眼鏡

南京東路六合路口

英雄照相館

十年老店 ● 名聞全國

全新結婚禮服 特聘禮服專家巧製最新式五彩結婚禮服 男女儐相小禮服式樣十餘種

補拍新郎新娘結婚照 ◎三張二萬元◎ 男女禮服捧花免費

拍四寸藝術照 送十二寸五彩放大

十二寸一張 十四寸一張 五千元 七千元

特別快照 美術照・文件照・報名照・學士照 當天可取

一律特價 祇有五天

（靜安寺路一二五一號西摩路西首（滄洲飯店隔壁））

雙妹老牌花露水

印度巴基斯坦兩自治領 新政府宣誓就職

蒙巴頓總督定明春卸任

〔路透社新德里十五日電〕蒙巴頓業於今晨在德里之督巴宮，宣誓就任印度新自治領總督之職，尼赫魯總理及其內閣繼之宣誓就職，由蒙巴頓監誓。同時巴基斯坦自治領總督眞納，亦於今晨九時三十分，在喀拉蚩之政府大禮堂中，宣誓就任總督職。蒙巴頓於監誓畢，即赴制憲議會所在之議會廳，宣讀英王詔書，勗勉兩自治領從此能和平相守，肩負偉大任務。蒙巴頓並告制憲議會，謂渠準備於明年四月辭去總督之職，使印人自任總督，當討論印度獨立法草案時，印度領袖固已選定一九四八年三月三十一日爲過渡時期結束之日也。

〔路透社新德里十五日電〕印度及巴基斯坦各城市村落，於今晨零時在爆竹聲及禮砲聲中，慶祝兩自治領之誕生。總理議會大廈之大鐘鳴十二下後，最熱烈喧嘩之慶祝，即告開始。印度教及回教堂全部開放，供人祈禱。印督蒙巴頓於午夜起，不復爲印度總督而爲印度自治領總督，同時眞納亦成爲巴基斯坦自治領之總督。七十二高齡之甘地，則在加爾各答齋戒廿四小時，竟日在家中紡紗及祈禱。印度自治領總理尼赫魯發表告印度自治領三萬萬人民書，指今日爲命運所賜的一日。加爾各答印度教徒及回教徒乘各式車輛在街中往來，同慶印度之獨立。回印教徒互換手臂，高歌狂舞，已忘却最近之大暴動，甚至回教徒之房屋上亦高懸印度斯坦國旗，警察竟日未接一起種族衝突之報告。孟買之各工廠火車輪船汽笛於午夜起一致齊鳴，歡迎新國之誕生，男婦老幼悉已忘却種族之仇恨，在狂歡中渡過此一夜。

印度自治領 新內閣陣容

〔路透社新德里十五日電〕自今日起執行任務之印度自治領內閣名單，業經宣布如下：總理兼外長科學研究部長尼赫魯，情報及廣播部長巴合爾，糧農部長普拉薩特，國防部長辛格，財長吉蒂，司法部長阿姆貝特加，鐵路及運輸部長馬泰，工業及供應部長慕凱吉，商務部長巴勃哈，工程礦務及電力部長加特比爾，交通部長李特威，衛生部長高爾，教育部長阿柴特，勞工部長倫姆。

杜魯門電賀

〔中央社華盛頓十四日電〕美總統杜魯門今日於印度及巴基斯坦成爲不列顛聯合國內新自治領之際，分電蒙巴頓及眞納，表示熱誠之祝福，並保證美政府及人民對印度及巴基斯坦之領袖與人民之友誼。

美與巴基斯坦交換大使

〔美國新聞處華盛頓十四日電〕美國務院宣佈，美國與巴基斯坦已同意交換使節，在喀拉蚩之美領館將升格爲大使館。

印事務大臣 發表卸職宣言

〔路透社倫敦十五日電〕印度事務部大臣李斯托威爾，今日向印度人民發表卸職宣言，預祝印度及巴基斯坦前途無量，在其領袖領導下，必成遠東及亞洲和平之柱石。李氏並譽尼赫魯爲世界最傑出之思想家。據權威方面稱，英國軍隊將在可能最早期內退出印度。

英印訂金融協定

〔聯合社倫敦十四日電〕英國與印度兩國政府今日簽訂金融協定，規定印度金鎊資產爲十一億六千萬鎊（合四十五億四千萬美元），並規定印度自治領與巴基斯坦自治領之區劃辦法。

泛美洲會議揭幕 巴西外長當選永久主席

〔本報訊〕舊金山十五日廣播：西半球聯防泛美會議今日下午四時（美國時間）展幕，首先討論美國經濟援助問題。在正式會議之前，主要代表今晨先行集會，當即選出巴西外長弗蘭第士任大會永久主席。

蒙巴頓晉封伯爵

〔聯合社倫敦十四日電〕總理官邸今夜宣布：英王喬治已將印度總督蒙巴頓子爵晉封爲伯爵。

英美海空軍 演習假想戰 在日本海面舉行

〔合衆社東京十五日電〕據美國海空軍事家稱：本州沿海四十八時之演習「假想作戰」，予英美參加者「極有價值之戰略氣候下之合作戰術」。「藍隊」與「綠隊」間之假想作戰爲一九四六年十月來之第一次聯合運動戰。除遠東空軍基地之B29型、P80型、P51型之飛機外，又有英艦隊，包括英巡洋艦「聯多克斯」與「加姆比亞」號以及驅逐艦三艘參加。

蔣廷黻斷然否認 我軍對印尼作戰

華僑團體要求武裝自衛

〔本報訊〕舊金山十五日廣播：蘇門答臘中心米丹城中國團體五十單位，昨電呈蔣主席，請求轉達荷蘭政府武裝華僑，俾能自衛。同時，各該團體並電聯合國，對印尼人之暴行提出嚴重抗議。

〔合衆社成功湖十四日電〕印尼前總理沙利今日請求安理會設立「公正」之仲裁機構，並要求令荷軍退出印尼國境，澳擁護澳洲建議，派調査小組觀察印尼之停戰實情。中國代表蔣廷黻亦擁護澳所提派觀察員至印尼之決議，並否認中國軍隊參加戰爭之說，略謂，八月六日印尼所傳電訊，謂有中國軍隊一隊參加對印尼之戰爭，余茲特斷然加以否認。關於挽回和平之道，則中國已敦促安理會切實加以處理，荷印衝突若不即予解決，則聯合國之全部努力，均將受其損害云。

安理會拒絕 東印尼參加

〔路透社成功湖十五日電〕安理會今日以四票對零票拒絕准許東印度尼西亞及西婆羅洲（即荷方建議設印尼合衆國所包括之兩邦）參與理事會對印尼問題之討論，棄權者七票。英、美、澳均贊成該兩邦之參加討論，而蘇聯則認此等區域之代表並非「自由區域」之代表，故表示反對。理事會復以九票對零票通過邀菲列賓代表羅慕拉列席，蘇聯及波蘭棄權。

美決放棄義賠款

恢復兩國正常經濟關係

藉以充實義經濟對付共黨壓力

〔路透社華盛頓十四日電〕美國已於今夜免除義大利對美賠款約十億元，並解除義大利在美資金六千萬元之凍結。此外並以船舶二十三艘移轉義大利所有，以「減輕義大利和約若干條款之負擔」。該項協定經三閱月餘之談判，業經義代表團團長隆巴多及美代理國務卿洛維特於今夜在此簽字。據國務院稱：此一諒解乃恢復兩國間承平時期正常經濟財政關係首要之進步。洛維特氏並聲明此舉不得被援爲解決德日問題之先例，此外在協定內並附一款，協定由雙方於今秋在羅馬談判友好通商及通航條約。

〔聯合社華盛頓十四日電〕美國今日與義大利簽訂協定，放棄義大利和約中對美賠款十億美元，藉以充實義大利經濟，對付共產黨壓力。

德在義資產 由英美法處置

〔美國新聞處華盛頓十四日電〕美英法蘇四國政府本日在此間簽訂關於清算德國在義資產計劃之協定一件，該協定規定四國政府共同保證遵照盟國之目的，防止德國國外資產重爲德國所有或控制，並主張貿易自由。關於德國所有之商標及專賣特許證，則暫時在停止中。根據此一協定，義大利將以出售德國資產所得之款項記入一特別賬目，待以後四國政府遵照對義和約之規定而完成決定後，再予處置。

傳美國將再予日本 棉花貸款一億美元

日藏相稱最近即可決定

〔新亞社東京十五日電〕此間盛傳美國農務部現正計劃貸予日本棉花貸款一億美元，美國將以此項貸款，在一九四七年至四八年度中售予日本棉花七十五萬包，以供日本製造輸出棉織品之用。栗栖大藏大臣於十四日在衆議院中謂：「此項棉花貸款，現在洽商中，希望最近即可決定」。又悉：日政府已向美訂購棉花三十五萬包。

〔新亞社東京十五日電〕日政府隨貿易特別基金之設置，正起草輸入計劃及長期經濟再建計劃。據悉：今後原料之輸入，擬以棉花爲大宗，次爲羊毛，紙纖維，工業油脂原料，鋼材，輕金屬，重油，及橡皮等。又國內消費者擬輸入煤炭及使用於增產用之鋼材。此種資材約自十月起，始可入口。

希臘政府軍 發動大攻勢

南駐希代辦突返國

〔路透社雅典十四日電〕薩洛尼加來電稱：希臘政府軍在砲隊及空軍之掩護下，業已向邁阿南兩國邊界格拉莫斯山區之游擊隊發動大攻勢。

〔路透社雅典十四日電〕據悉：南斯拉夫駐希代辦業於星期三匆遽離雅典返貝爾格勒特，亦未請領出國護照，僅於行前數小時通知希外部，並稱使館事務將由二等秘書代理。

蘇譴責美國 干涉希內政

〔合衆社成功湖十四日電〕蘇聯今日譴責美國「粗暴干涉」希臘內政，並指斥美代表在聯合國安理會中玩弄政治謀略。蘇聯代表葛洛米柯聲稱：關於監督巴爾幹邊界之任何計劃，蘇聯均將加以否決，目前之局勢，已構成對「和平之威脅」，而美國對於希臘北疆之糾紛，則欲逾過南、保、阿等國云。葛氏之言殆在否決美澳所提之建議。聯合國已定於九月十六日召開大會，故衆料屆時當將提出討論此一爆炸性之巴爾幹問題。葛洛米柯復力言美國之建議，並非眞正爲和平應變而欲解決此一問題，此實爲一種政治謀略，適足使問題更難加以解決云。

漢城談判又遇難關

蘇拒絕討論馬歇爾聲明

〔合衆社漢城十五日電〕美蘇混合委員會蘇方代表希鐵科夫上將頃拒絕美代表勃朗少將之邀請，於星期四舉行聯席委員會會議以討論美國國務卿馬歇爾之聲明。蘇方並未說明拒絕之理由。

法閣突開會議 商越南問題

〔路透社巴黎十五日電〕貌塔迪總理今日突退出在里昂舉行之社會黨年會，趕返巴黎，主持討論越南問題之內閣會議，越督波拉爾可望自西貢趕回參加。

美繼續整肅工作

國務院職員十人被免職

〔聯合社華盛頓十四日電〕公務員整肅委員會今日宣布，又有國務院職員十人，因不忠於國家，失去公務員資格，此輩均牽涉共產主義。自本年七月以來，國務院職員被免職者已達二十人。

美經濟援歐計劃

明年一月前尙難具體化

〔路透社華盛頓十四日電〕杜魯門總統在記者招待會上拒絕評述英國之經濟危機，並謂於目前尙不見有任何可以於明年一月以前召開國會特別會議之因素，渠並聲明渠於目前尙不能以關於援歐範圍之任何事實或數字告知。總統之宣布不擬於明年一月國會復會以前提前召開特別會議，殊使此間外交界感覺失望，彼等固認英國以及歐洲最近可面臨之緊急狀態，已使美國政府改變其原定之時間表，俾得於明年開始以前即以美元援助給予歐洲也。

楊氏化學治療研究所創立十週年紀念

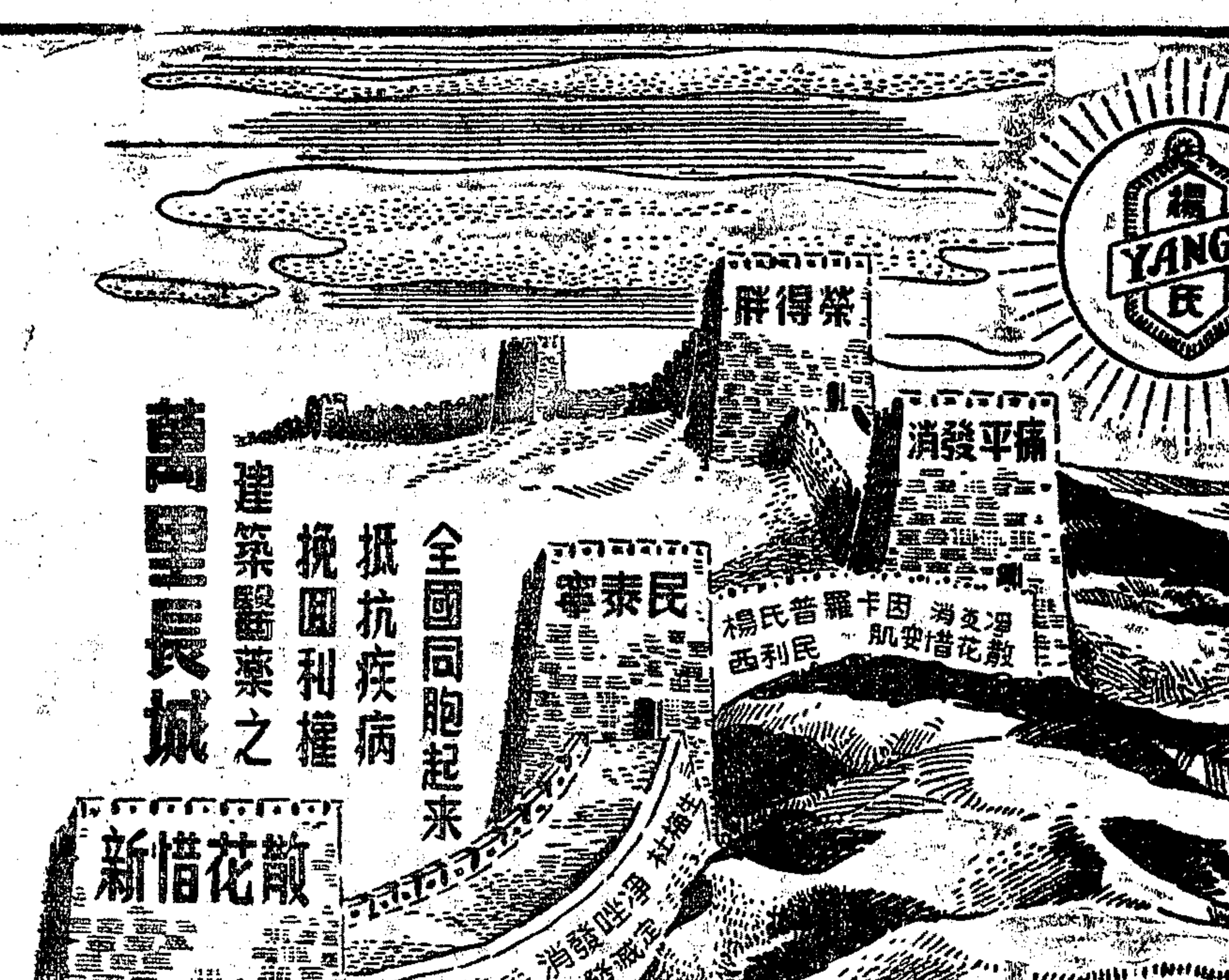

楊氏化學治療研究所（楊氏藥廠）簡史

楊氏化學治療研究所，係由楊勳博士於一九三七年八月十五日創立，適爲中日戰爭。隨地戰事爆發之第二日。經逐漸發展，規模範圍，日益擴大。適當楊博士在美國芝加哥大學攻讀之時，即有志創造藥物方面新的理論，而願以此爲終身事業。後經在洛克菲勒醫學院，北平協和醫學院及中央研究院等處服務，對於研究工作，無時或懈。於一九三八年八月八日創製治梅毒聖劑「新惜花散」。於一九四四年七月七日，糖尿病特效藥「胰島萌」問世。繼以「消炎多」等之製造，均爲國人藥廠爭取光榮。而各該藥物之問世，均能救當時之急。

勝利以還，即注重一般家常藥品之製造。其最著者有止痛、退熱、消炎、防病之「消發平痛」，補血強肝、健腦、豐肌之「胖得榮」，及維他命製劑「寧泰民」等。斐聲醫界。並爲各界人士所樂於採用。十年之期，爲時甚暫。然而過去十年，歷盡艱辛，基礎稍定。誠望各界時賜　教益。以匡不逮。是爲至幸。

痱子粉

兩天能愈 家庭必備

上海集成藥房出品

南京路拋球場 電話九一一一四〇

各大公司 各大藥房 百貨商店 均有經售

買一送一 功德水 主治左列各症

老牌十滴水 中西時疫水

哮喘病特效藥 ASTHMACURE 愛斯慢寇 專治一切哮喘

急救痧症藥 藥製白蘭地

立退痱子粉 藥製痱子粉

專治皮膚病 清香癩膚藥

清潤導瀉 潤腸菓子糖

DDT殺蟲水 特價奉送

抗病菌 療喉症 亮嗓音

金嗓子保喉片

加送贈品三天 購大號送仙女香水及扇各一件

仙女花露香水 購大號一瓶送小號一瓶

中西大藥房 福州路山東路口 星期日：照常營業

新新

冷氣 全部開放 每日下午一時起

每星期日下午照常營業

每日延至下午七時打烊

大批特價貨品

Star 美國保安刀 電木盒精裝附刀片五張 每套二萬元

印花美國蔴布 數千餘種 特別廉售

網眼反領衫特價每件一萬元

★格子綢每尺二萬九 ★印花綢每尺二萬五千 綢緞部 買一尺 送一尺

瑞士眞金手表 十四K十七鑽 特價每隻二四五萬元

襪機女絲襪每雙四萬五千元

男式黃紋皮鞋 特價每雙卅九萬元

Smart 卡其短褲 每條三萬元

買貨滿一百萬元以上贈美國大興廠掛錶一隻

發奶催乳名藥

媽媽多

母乳充足—乳水佳良—

給孩子們健全的生命！

「媽媽多」用於母乳缺乏。乳腺閉塞。乳水稀薄。乳汁內養分不足等。一服即見神效。本品且富含維他命與蛋白質成分。若乳母身體虛弱。以之調補發奶。頗爲相得。

小瓶五十片 大瓶二百片

美林登藥廠出品 全國藥房均售

金剛橡膠廠股份有限公司 爲增資完成定期召開股東臨時會修訂公司章程改選董事監察人公告

本公司于本年七月五日股東臨時會決議增加資本，所有增資股款業已收足。爰定於八月廿一日（星期四）下午三時，在四川南路一號本公司總管理處，召開股東臨時會。修訂公司章程，改選董事及監察人。務希各股東準時出席，共策進行。除分函外特此公告。

董事會啓 卅六年八月五日

滅絲菌

香港脚，皮膚癬疹，濕氣，及各種癬瘡，輕症一二次，重症一瓶，莫不徹底根治。

天平藥廠出品 各華藥房均售

包醫脚趾濕氣

奇癢濕疹 三天包好

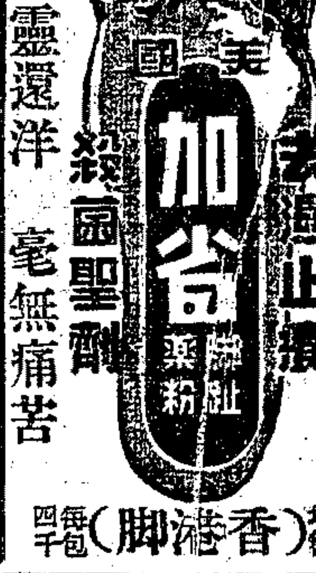

不靈還洋 毫無痛苦

（香港脚） 藥房均售 每包四千

鵝掌瘋 有礙觀瞻

醫鵝掌瘋 治灰指甲

專治手掌發紅脫皮水泡發脹作癢掌皮堅厚粗燥層層脫屑掌紋開裂麻木或痛指甲油灰高疊脫空時購指明強力鵝根

各藥房均售

彙利製藥廠發行 上海威海衛路三一一號 電話六〇八三五

紅金牌

中國福新烟公司出品

劉處長等離滬
金都案臨時奉命移京審理 受押憲警十九名夜起解

【本報訊】金都戲院憲警衝突血案之審理，計劃突然發生變化，原定昨晨九時半舉行之會審，臨時停止。軍法處劉處長，偕檢察科包科長，軍法官孟慶泰，書記官馬政祥等四人，清晨七時乘京滬錢塘號快車離滬。據本報今晨南京電：劉懋曾處長昨午一時抵京後告記者，「金都案原定十五日會審，因臨時奉到最高當局指示，全案移京審理。本人對全案眞相已全部明瞭，認爲憲警雙方均應負相當責任，至參加人數，尙需待會審後始能決定」。下午八時劉處長晉見秦德純次長報告全案偵訊經過。至羈押警備部看守所中之憲兵十一名，警察八名，已於十五日晚十一時半，由警備部特務營第二排排長陳道新率士兵廿名押解，乘夜車赴京受審。

行總邀監署地檢處 澈查貪污疑案究竟
霍署長定今日發表事實眞相

【本報訊】行總六高級職員被檢舉消息宣布後，行總發言人昨夜告本報記者，「行總已正式邀請監察使署及地檢處派人澈查，以明眞相。」霍寶樹署長昨日本定於午後六時發表「事實眞相」之書面報告，嗣因時間匆促，不及準備，改於今日發表。昨日霍署長曾先發表一書面談話，全文如下：「行總之工作，無不可公開之事。舉凡有關金錢物資之處理，除國府主計處派有會計人員經常駐署辦理一切賬目外，凡物資之分配，運輸，售賣，管理，每一處理階段，均依據條約，與聯總會商辦理，並有外籍職員參加本署各部門實際工作。由於一切業務在條約及政府規章之約束下進行，余個人始敢於對全署之事負全部責任。報章所載不負責任之密報消息刊出後，各該被誣高級職員，已向余請求澈查。現調查程序正在進行中，本署歡迎有關監察機關來署調查，以便公開一切事實。但個人認爲在是非混淆之情況下，爲公服務，實非易事。尤以行總即將結束之際，欲維持忠實之優秀幹部擔負工作，極爲困難。希望法律及社會公論對忠實服務之公務員，予以保護及同情。至於不負責任之密告，如事實證明其爲惡意誣蔑，本署自有權追訴。」

又據副署長李卓敏對各報記者表示：「一切對彼個人之控訴，均無根據。不久以前監察院對其居所之『窮奢極慾』一節，已查明不確。其住宅固甚寬敞，但爲敵產管理局所配給，與前署長蔣廷黻共同居住者。過去彼曾親自批定凡聯總運來之物資，任何高級職員不得借用，目前仍本此原則而行。但彼認爲此次控訴，事出有因，故對檢舉人所披露之誣案，當逐步予以澈查。」

又記者昨晤行總發言人鮑光照，據談稱：「關於出售之事，一切與聯總人員會同辦理，如果有弊，華府將先披露。此事在兩週前，已由監院查明不確。總務處長汽車不止三部，但爲公事車，備同事出差使用者。李卓敏之居所，前爲蔣署長官邸，從署長就任後未搬入。各地分署署長來滬時，亦常寄寓於此，不啻爲一招待所。冰箱兩隻，原屬於汪逆官邸，故今日仍爲國家之財產，收回使用，亦有理可據。行總對本案今日已正式邀請監察使署及地檢處派人澈查，以明究竟。」

嚴監察使 重視密告

【本報訊】行總副署長李卓敏等六人，被人向監察使署，地檢處密告貪污一事，自報章揭載後，各方咸加重視。昨日據嚴監察使語記者稱：監察使署向不受理匿名密告。該案告密人留有眞實姓名與詳細地址，本署對此案因此極爲重視，現正調查中。若所檢舉各節屬實，本署決依法嚴辦。其刑事責任部份應歸地檢處偵查。且謂：在全案未調查明瞭前，本人不擬有所表示。

黃首檢談話

記者昨走訪地檢處首席檢察官黃亮，對行總副署長李卓敏等被密告貪污事有所詢問。據黃首席稱：「數日前曾接得密告信一封，內容與報載者相似，因未具名，且又未附有證據，故未積極偵查」。記者詢問：「如招商局申請配給電風扇事，行總配出數與招商局配得數是否相符一點，可否作爲偵查之證據」？黃首席稱：「僅憑一紙密告，即向兩機關調查，似有未便。惟如附有確實證據，如賬册照片等，當可據以偵查。總之，本處對於貪污案件，至爲注意，如有負責人具名告發，并附有證件，本處責職所在，無不偵查之理，今可奉告者，惟此而已」。

行總車不行 米貼不發 司機怠工

【本報訊】昨日馬路上未見行總之交通車，據悉係因未能如數發薪，致全體司機聯合怠工所致。惟行總某高級職員於晚間表示：「因領米貼之手續，一時未能辦好，故米貼未能與工資同時發放，司機不滿，故有怠工表示。但至午後四時，司機已回汽車房，此項糾紛諒已解決。」

行總署內辦公廳 武劇
福利組主任被毆傷 控訴總務處長越權

【本報訊】行總總務處處長徐世長，頃爲賑恤福利組主任劉德偉女士向署長霍寶樹提出行政訴訟，控告徐越權干涉行政，並在辦公廳內，當衆將劉毆傷。此事起因於前日上午，有後方來滬之難民三百九十七人，麇集署內，要求救濟。因辦事人員工作上之誤會，致引起衝突。事後據劉德偉語記者：「渠之工作絕對秉公處理，且賑恤之事，各有專責，今總務處長不但越權干涉，且公開大罵『混賬王八蛋』，繼又動手打人，實爲欺人太甚。」劉對此種舉動，稱之爲全部出於『吃醋』。最後劉並堅決表示：「如行政訴訟無結果，則將提起法律訴訟。」當時並將驗傷單出示記者，作爲證明。

余盛孝屍體 解剖檢驗

【本報訊】黑市黃金掮客余盛孝被槍殺案，前經地檢處王思儉法醫檢驗，並塡有驗屍單。惟駐華美軍總部刑事處認爲未盡調查之能事，要求地檢處詳細檢驗。昨日下午三時地檢處派丁同峻檢察官，偕法醫研究所所長孫達方，暨美軍總部代表數人，前往當路路驗屍所，再度檢驗余盛孝屍體，並由孫所長親自動手解剖，以檢查子彈射進後之方向，暨屍體內部槍傷情形，至爲詳盡。解剖結果之詳細報告，將整理後於日內發表。

戡亂建國總動員會 定本月廿三日成立

上海市文化界戡亂建國總動員會籌備委員會，昨舉行會議，議決㊀參加發起之一百三十七單位，均担任本會委員。㊁負責籌備之十五單位負責人，担任常務委員。㊂會址江灣路市文運會內。㊃定二十三日舉行成立大會等各案。

獻校及區址基地 商定徵購三辦法

【本報訊】本市各區祝壽獻校基地及區公所基地確定問題，地政局及民政處，於前日下午在市府會議室召開會議。關於各區址及獻校基地，除由地政局設法，可以撥用者外，由各區自行提出者，亦復不少。經詳細討論後，分爲購置私人土地，標買敵產，征收民地等三項辦法。並要勵各區於短期內籌集款項。

方主委等 巡視新兵營房

方主委，潘議長，衛生局張局長，謝書記長等一行，昨日下午赴江灣體育場巡視江灣新兵營房，分別慰問各省征集之新兵。巡視畢，即赴新兵辦公處召開勞務過境國軍委員會各組聯席會，對新兵日常生活營房環境衛生等商討甚詳。議決組織各組聯合辦公處。方主委已定今晨即赴江灣各組辦公廳辦公，督促各組改善新兵生活。

東北匪軍俘獲解滬 今日赴漢繼續受訓
對政府厚待表示感奮

【本報訊】年來國軍在東北陸續俘獲匪軍官兵甚夥，當局特成立東北青年訓導總隊，下設十二個大隊，予以訓練，統稱爲青訓學員。其中第四，第九兩大隊幹部官兵三二二八人及眷屬一三一人隨行。於十一日由瀋陽乘車到達葫蘆島，即晚搭招商局「海宙」輪來滬，於前晚抵吳淞口，昨日中午停泊虬江碼頭，今日換乘「江新」輪往漢口繼續受訓。該輪停泊時，全體學員齊集甲板上，觀望四週風景，面呈欣慰之色。

被迫爲匪·佔最多數

據該兩隊負責人談稱：渠等半數爲東北籍，其他各省籍者亦有，其被俘來源，有作戰時投誠者，有原係國軍爲共匪俘去而又爲國軍俘獲尙未證實者，有在各城市查獲爲匪軍之間諜者，有原係僞軍反正後爲匪軍俘去作戰者，有原爲普通良民經匪軍解放淸算後無以爲生被迫爲匪者，其中以後者占最多數，該第四大隊中大部爲軍官，自少尉至於少校。

遭受淸算·家產蕩然

在瀋陽受訓已有數月，每人不分階級均配給與國軍同等之待遇，每月並發東北流通券三千元，合國幣三萬四千五百元作爲零用。渠等經此數月訓練，對於國家觀念已有眞切認識，思想俱有轉變。俟到漢口後，再繼續施以訓練，將來如何補充，裝備，均由武漢行營負責指揮。另據學員王漢文，朱慶富稱：渠等在九一八後被迫爲僞軍，經反正後在家開設豆粉廠，頗具規模，八路軍到東北後，家產即遭淸算，家人俱遭匪害，個人被迫作戰，此次被俘，深謝政府諒解厚遇，今後願在國軍中服務，返回東北剿滅匪類。

被俘匪軍中之最年幼者（本報攝）

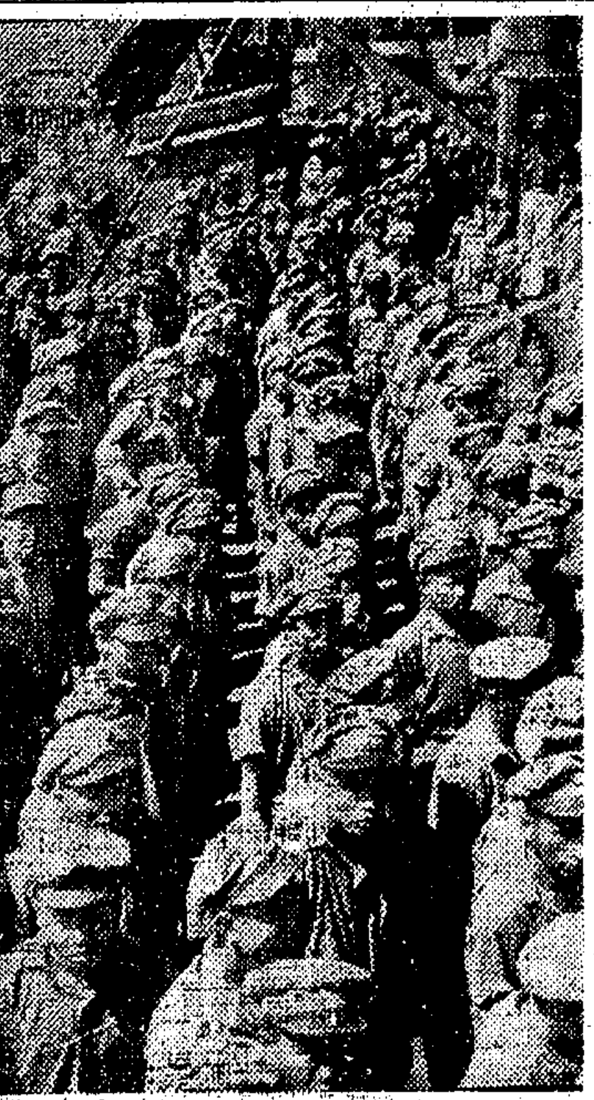

東北被俘匪軍昨日乘輪抵滬。圖示登岸時情形。（本報攝）

互惠條約國商輪 禁在我沿海貿易

江海關昨布告稱：凡與我國訂有互惠條約國家之商船，在三十六年三月三十一日以後，得繼續駛入我國一個以上之港口，卸除由外洋裝載之客貨，並得載運客貨前往外洋，但不得經營沿海貿易。

妨害兵役 毆傷保幹事

【本報訊】提籃橋區第四十五保第十八甲第十五戶居民陳賽華，依法應於施行保甲役及齡壯丁身家調查後，填發現役及齡男子名簿，以便呈送核轉，當保幹事高翔等前往調查時，陳詭稱二十八歲，經查係十二年六月二十五日出生，實以虛報年齡，雙方發生口角，高翔竟被毆傷。經提籃橋區區長吳英將上項情形報告市府，市府以陳有妨害兵役條例罪嫌，昨函地檢處請予偵案偵查。

三電台相繼揭幕

【本報訊】昨日本市有兩家廣播電台舉行開幕禮，一爲警備部主辦之公益電台，地址在虹口東路一〇六〇號，週率爲六〇〇KC。一爲青年團主辦之上海青年電台，地址在富民路四十三號，週率爲一三四〇KC。此兩家電台，有一共同之點，即不播送歌劇申曲等節目，公益電台且不許客戶假電話點唱之節目。又新運電台，亦定明日下午在西藏中路二一〇號舉行正式揭幕典禮。

文藝界歡宴張孫

文藝界徐仲年，王進珊，許士騏等四十餘人，今晚七時假座青年館花園，歡迎由美歸國名畫家張書旂教授，及其生長美洲首次回國之新婚夫人方亦民女士，同時歡送將於下月出國赴美之名作家孫福熙氏。

錢塘號機車發生故障 京滬綫各次車昨誤點

京滬綫錢塘號特快車十五日晨八時由南京開出，車抵鎮江站後，覺察機車內部發生故障，電告上海請示。當由運務處及機務處電飭戚墅堰機車廠派機車前往掉換後，繼續行駛，至下午四時一刻始抵北站，誤點一時三十分。因錢塘號之誤點，致八時以後十一時以前在京開出之客貨車及十二時以前在上海開出之各次客貨車均告脫班。

舞業理事長表示 寧恢復過去稅率

【本報訊】自當局公佈下月起將實施有條件禁舞之消息傳出後，舞廳業及樂師，舞業職工方面均擬於日內分別召開會議，並向當局有所建議。

禁舞消息傳出 職工大感徬徨

現本市舞廳業職工計三千餘人，據職工工會代表談：彼等組織工會之初，本係沿用「西菜咖啡業職業工會」名稱，後因社會局鄭重表示，舞業於短期內決不禁止，始改「舞廳業職工工會」名稱，現得禁舞消息，咸感徬徨。彼等現在舞廳內，皆充侍應職務，將來禁舞果如期實施，則祇有向西菜店咖啡館轉業，惟目前西菜咖啡館之營業十九均仰賴舞女舞客之光顧，一旦禁舞，則原有侍應員工均將發生問題，彼等自更有失業之虞，故深望當局能考慮及此。

有關商店 均將影響

舞廳業同業公會理事長孫洪元表示：禁舞原意爲推行節約，但全市數千舞女並無其他技術，將來如流爲娼妓，徒造成舞廳以外之賭博浪費，並不能達到節約目的。現妓院尙未明令禁絕，反先消滅舞場，似未免捨本逐末。因直接依賴舞場爲生之數千職工，若以每人須贍養家屬三人計，則全市將有數萬人生活無依，何況間接與舞業有關之時裝店，理髮業，皮鞋業，娛樂業等，甚至三輪車夫，亦將蒙受極大影響。

與其禁絕 不如加稅

目前舞廳所繳捐稅佔本市財政收入重要部份，與其完全禁絕，不若將現在稅率百分之廿五改訂，恢復從前百分之四十或五十，以示限制，似反於本市之財政狀況，有所裨益。若謂跳舞消耗物資太鉅，但舞廳消滅後必將改營西菜咖啡館等，對電力及其他一切似亦未必即能節約。故當局果欲禁舞，則對此種問題均應顧到。

再樂師公會方面亦將於十九日開會商討。現各樂師中頗有爲新近畢業之音專學生，彼等表示所習本爲音樂，如舞場不能存在，至其他地方演奏亦可生活，因目前待遇微薄，無論外籍及華籍樂師均已對舞廳演奏深感厭倦也。

青島啤酒廠宴報界

齊魯企業公司，爲華北最大企業組織，包括橡膠麵粉等十大工廠，該公司青島啤酒廠，昨假康樂酒樓，招宴本市新聞界，到程滄波·李子寬等六十餘人，該公司特派黎主任秘書超海·三·于子久等飛滬接待。按青島啤酒廠建立已五十年，原爲德國人經營，上海之有啤酒，亦以青島啤酒爲鼻祖，純以嶗山泉水爲原料，故淸芬醇厚，品質超特。定今日起在滬大量發行。宣鐵吾·杜月笙·錢新之·王曉籟諸氏，特爲鄭重介紹，預料業務將飛躍進展。

黨員報國·請纓從軍·
方世豪不愧一世之豪

市黨部方主委近接有黨員方世豪者來函，陳述志願從戎，請求收容，辭意懇切，至爲感動。特於昨日召見，經面加勗勉後，並允由市黨部備函向兵役協會保送。聞方主委以該黨員與渠有同姓之雅，尤感興奮，於召見時對問中，並有「此時社會人士正忙於立委國大競選，君獨能自動請纓從軍，誠不愧爲方今一世之豪」。據方現年僅廿歲。

嚴柏林飛美考察

手創黑人牙膏廠之嚴柏林氏，今晨搭汎美航空公司巨型機首途赴美，考察彼邦關於牙膏肥皂及其他當用化妝品等之採用原料製造程序暨機械之運用工廠之管理等，藉資借鏡。

美軍空運隊職員 偷運物料被拘究

【本報訊】現任職於江灣機場美軍航空運輸隊一菲律賓人派門，因有利用職務上之便利，私自簽發機場出口證，陸續將火油一〇八加侖及木料偷運出外出售，經該隊長官發覺，將其送交警察局偵查，派對偷運出售，已供認不諱，一部份贓物亦已吊出，定今日移送地檢處訊辦。

警政劃時代進步
運用科學方法 偵查犯罪證據
·紫外光是最有力的一種·

【本報特寫】自槍殺余盛孝一案爲警局以「紫外光」鑑定犯罪證據後，外間對最近警局用以破案之各種科學方法，甚感興趣。記者特走訪警局刑事處負責人，得知目前罪犯之偵查，及證據之鑑定，已完全脫棄刑訊而改用各種最新科學方法從事研究，務使罪犯在科學之威力前俯首認罪，無法飾辯。

紫外光即係其中最有效之一種，專用以偵查各種目力所不能及之細微罪證，如僞造文書印鑑，僞造鈔票，冒製商品等。因紫外光完全根據光學透視之原理，雖屬巧奪天工刻意亂眞之贋品，或毀跡滅形無法辨認之原跡，均可在此超遠度光綫下分別鑑定。市上曾有人持某銀行支票，以紫外光照透視，其濃度，成分，液形之差別，眞僞立辨。日前市銀行被僞造支票印鑑冒領巨款之假印三方，亦係由紫外光驗出，其與原印鑑之異點僅在一二處刀痕刻跡之間，單憑肉眼絕不能看出。

·根據指紋·尋出綫索

與紫外光有聯帶關係之指紋檢定，更爲警局偵查工作中最繁重之一環。目前該處指紋股留有十指紋六十餘萬頁，單指紋十餘萬只，係爲工部局時代以來歷年積存之罪犯指印，式會在出事場所拓留後尙未破案者。如前次轟動滬上之泰山公寓盤屍案，及何應欽公館失竊案等，均在數日內或數小時內賴該項指紋尋得綫索，而終於破獲。現全部指紋依照美國最新分類方法予以分析歸檔，由專家管理。如有案件發生，爲明瞭犯罪者係初犯或積犯，或須與現場所留指印對照，常致反覆翻尋，循類型以與檔內指紋比較，耗時最多。

·立體照相·無形照相·

偵查過程中照相工作亦頗重要。案發生後，無一犯罪現場，文書，證物，均須攝照留存。警局現有「立體照相」及「無形照相」二種，其設備在遠東爲首屈一指。所謂「立體照相」，係用以拍攝正面以外之各種角度者，「無形照相」則可使所需拍攝之一點，特別清晰，其餘部份均在拍攝時自動隱滅。此種照相於研訊罪犯或探求綫索時，常爲最有力之幫助。

·檢查彈殼·可知槍主

上海現經登記之自衛槍械，共有一萬餘枝，此種槍枝均由警局第三科驗槍股留有記錄。因同一牌號之槍枝，其構造上均有些微差異，故倘使市內有槍擊案發生，根據檢獲之彈頭，視其經過來復綫之深淺闊狹，或檢查其彈殼上撞針痕跡，斷定被擊位置之上下左右，然後用最精密之計算方法，與原槍膛中來復綫之迴旋度及撞針之位置互相核對，槍主爲誰，立可確定。

·毛髮血跡·俱可檢驗

此外該處尙附有法醫室，專事檢驗毛髮，傷痕，血跡屍體，以與前述諸種科學方法配合，綜合鑑定犯罪者之容貌，性格以及其犯罪之經過。

以科學方法偵查罪行，爲中國警政劃時代之進步，市警局正謀充實此種科學設備，爲做到毋枉毋縱而努力，將來犯罪行爲在科學之威力前，必可逐漸減少。

拋售棉布棧單 空頭號主 被訴兩罪

【本報訊】棉布掮客殷定甫，於本市開設寶祥棉布號，六月初，殷因投機失敗，無法彌補，乃籍寶祥名義，僞造永華廠之提貨單，先後於十二·十三·十四各日，拋出大量空頭僞造龍頭細布棧單，騙得同和祥棉布號一千三百〇二萬元，永盛棉布號一千二百七十二萬元，永華棉布號一千二百七十四萬元，寶康申莊三千八百十萬元，南泰祥棉布號四千七百十二萬元，同泰祥棉布號一千二百七十四萬元。同月二十二日因各號提貨不到，紛紛向殷質問，殷情急之下，謊室密與旅社吞安眠藥片自殺未遂，經送地檢處偵查，依詐欺及僞造文書罪提起公訴。該案業已送地院刑庭審辦。

西門浴室糾紛 調解已獲協議

【本報訊】西門浴室七十三名職工，前爲要求改善待遇，引起停業停工之糾紛，經社會局於昨召集勞資，調解已獲協議。雙方限定在簽訂和解筆錄五日內復工復業。在未經主管機關決定前，所有職工暫維本位工作，不得開除，復業後依照仲裁規定，膳食飯貼照舊，餘均維持原狀。

·梅白格路虛驚 有人誑報盜劫·

【本報訊】有寓梅白格路六一弄廿八號之女子翁梅珍，數月前向愚園路一四七九號上海美華汽水廠定購順風牌大瓶汽水五百打，到期僅陸續領到百餘打，乃向介紹人交涉，上月間由廠主張國華（廿三歲甬人爲長寧警察局義警）簽給支票一紙，計法幣四百餘萬元，作爲了結。詎支票到期不能兌現，翁女憤甚，再向張理論，張允親至翁處解決。昨日下午四時半，張踐約至，不意雙方竟起衝突，張年少氣盛，乃出手槍示威，翁女即電新成警分局報告盜劫。該局刑事股丁股長親率警士乘車前往，始悉原委，當將張一併帶局偵訊，惟該處一帶居民，見大批警員，負槍實彈衝出，該弄，已飽受虛驚。

本市簡訊

▲國防部上海審判戰犯軍事法庭，定今日起撤銷，石庭長將於今晨赴江灣路軍事法庭正式接收。

▲社會局對人力車租糾紛，令勞資雙方於今明兩日內提供車夫一日工作時間及實際收入等資料，作今後調解根據。

▲兩廣水災籌賑會勸募委員會，賑款一百億，昨已由中央銀行匯往廣東廣西兩省。

▲昨午二時半，公和祥碼頭存影片八桶，失愼起火，火勢甚熾，後經美方消防隊撲熄。

▲郵局洽妥飛機三架，直航成都，裝載由滬寄蓉包裹。資例每公斤一萬八千元，每收足三噸半，即行起飛。

▲中航飛行上海舊金山客機，前日返滬，第二次赴美機，定廿日起飛。

▲被共匪慘殺之北票煤礦工務處處長俞再麟，遺櫬昨運抵上海，今轉運杭州故里安葬。

▲方秋葦主編徐逸樵發行之亞洲世紀第四期業已出版，內容充實，每册零售七千元。各書局均售。

王林生徒刑十五年

【本報訊】王林生，即黃麟聲，又化名王興發，被控漢奸嫌疑案，昨在高院判處有期徒刑十五年。

電力公司爐子間 加煤灼傷五工人

【本報訊】楊樹浦路上海電力公司，昨午四時半許，爐子間小工正在開啓爐門，添加煤觔之際，適因火勢甚熾煤灰飛揚外面，致有小工何當德，趙阿九，郭福民，袁仁福，華根新，被火灼傷手足背頭等處。

·索欵衝突懷恨· 檢舉錢莊違法

【本報訊】北京路一九三號祥茂錢莊經理劉中康，昨日上午派學徒張學禮赴福建南路中華坊七號一客戶朱忠良處索取貨款，計三百四十萬元，詎被朱拒付，發生衝突，朱將張之頭顱擊破，互相扭入黃浦警局，以加暴罪違警處分。但朱心有未甘，即說明欠款原因，朱於日前向祥茂黑市購買黃金一兩四錢六分，共計三百四十萬元，檢舉該莊非法交易。警局當將劉中康傳局詢問，承認不諱，乃一併移送總局經濟科核辦。

蘇北難民麕集高原 豆麻雜糧盡被淹沒
王懋功電滬報告災情

蘇省主席王懋功氏，頃於視察蘇北水災途次，分電本市各方暨在滬蘇籍同鄉，報告災情，略謂：徐屬各縣市災況遍全區，難民麕集高原，食物空罄，高桿植物亦因夏雨天寒，暴風摧折淨盡，房舍毀場，粗加估計達十數萬間，徐屬四百萬人民僅十分之一二免於餓殍，結隊逃荒，慘狀畢呈。銅徐境內鐵路兩側，目擊被水淹過之豆類·芝麻·花生·紅粱·雜糧，盡已萎死，高粱亦鮮收望，近處無籌麥籽種，無物補種，逃荒難民，紛紛載道，如不能就地取食，勢必流亡江南云云。

黃海：曇，晴，局部霧或陣雨，中度東南風至西南風，中浪。
華中：曇，晴，熱，晚有局部陣雨及晨霧，中度東風至南風及無風。
上海：曇，晴，熱，中度東南風至西南風。
東海：曇，晴，沿海輕霧，中度東風至南風，中浪。
十五日溫度：最高九十三度三，最低七十七度五。

回力機械膠帶
TRANSMISSION BELTS
適應需要 加工精造 堅韌耐用 代替舶來
★ 回力牌著名出品如下 ★
平等靴 男女高靴 人力車內外胎 特製跑鞋 萬里鞋
長統靴 舌口套鞋 三輪車內外胎 特製球鞋 皮鞋底
圓口套鞋 自由車內外胎 膠皮電線
品質精良 WARRIOR 回力 風行全國
正泰信記橡膠廠出品
事務所：上海中正東路五五號 廠址：上海大連灣路

大統方被單

★細線織成 ★柔軟堅牢
大統織染廠股份有限公司

江雲輪 每逢星期二·四·六 下午五時 開往寗波 鎮海
船泊 ▲上海：外灘十三號碼頭 ▲寗波：寗招碼頭 ▲鎮海：國營招商局碼頭
售票處 21 天津路河南路口聚記弄三號 南京路外灘十三號碼頭管理處 電話九六九九二
旅客請帶牛痘證及防疫證
華商輪船公司啓

中興輪船公司船期公告
中興輪 準八月十八日 直放基隆
船泊：招商局第二碼頭（中棧）
旅客注意：裝貨搭客均請向本公司接洽
地址：四川中路二一二號 電話：貨運一二八七〇（一二八七〇分機十六號） 售票處一六三八七（一六三八七分機十六號）

芝槽連加輪 M/V "Tjitjalengka" 准於八月廿七日開往香港·小呂宋及爪哇各埠 如蒙賜顧請駕臨接洽
渣華郵船公司 四川中路一三三號 電話一六二四七

達興輪（第23次）准八月十八日晚放 九江漢口
船泊南市六號碼頭 裝貨搭客請至中山東二路四號本公司接洽 電話八四五四五號 達興商輪公司啓
（注意客位只備三等購票須帶牛痘證）

"LOOKOUT" 輪 準於八月十九日（約九月十九日可抵紐約） 經巴拿馬運河直放紐約·波士頓·費城·倍爾馬·等埠 有貨裝運請速接洽
地址（中山東一路十七號 字林西報館大樓） 大美輪船公司啓 電話一五〇六九

S.S. "MOUNT MANSFIELD" 世界班輪定於八月廿一日開往紐約及波士頓 途經香港·小呂宋·新加坡·比能·檳城·哥倫布·立格尼·等處 有貨裝運請向本公司貨運部接洽
美國總統輪船公司 廣東路五十一號 電話一五三〇九

民生實業公司船期 進出口（公告）
民聯輪 定本月十八日結關十九日直開重慶（裝貨搭客）
本公司民聯輪八月十五日午後進口泊27-28號碼頭 有貨請向外灘九號本公司業務課接洽 或電話一三三五五 等商貨卸南市棧

太古 湖北輪 八月二十日 直放香港
售票處 金陵東路外灘一號 太古股份有限公司客票部

永生輪 八月十九日 直放香港·新加坡
滬泊華順碼頭 怡和公司船務部啓 地址外灘廿七號 電話一五二九〇

"STAGHOUND" 輪定於八月念二日開往香港·小呂宋· 有貨裝運請速接洽
地址（中山東一路十七號 字林西報館大樓） 大美輪船公司啓 電話一五〇六九

兄弟毛織廠出品 姊妹花 女式羊毛呢
風行最久·花色最新·全毛織成·挺爽不縐
呢絨最充足 旗袍最精美 批發樓下 零售即門市部
姊妹花 地址南京西路一一七一號 電話三五四五三

無聲的牯嶺

白雲繚繞萬似山★

【本報記者張明廬山十一日訊】從熙攘的首都來到這萬似萬山來，在白雲繚繞之中，我們嗅不到一點政治的氣息，聽不到半點市塵的喧囂，看不到一粒飛揚的塵土，大有「乘風歸去」之感！

「長恨春歸無覓處，不知轉入此中來，」（白樂天詩句）寫牯嶺之夏是再恰當不過的了，在這裏，記者祇想約略的介紹一點山中雜訊，算是揭開了無聲的廬山面目：

山民長望主席來★

牯嶺已成爲一個歷史性的政治性的夏都的名稱了，戰前的廬山集訓，廬山會議，乃至蔣主席的廬山廣播，都是中國近百年史上的大事，牯嶺的居民，永遠以此爲榮，永遠在回憶着當年的這些盛況。戰後的去年，爲了蔣主席的早日命駕蒞臨，以及和平特使馬歇爾的週來來去，都曾吸引了京滬各報記者廿餘人長川駐牯，每天都有在這溫靜的山巔湧出驚動世界的電訊，而冠蓋往來，濃烈的政治氣息幾乎把溫靜的牯嶺變得過度熾熱緊張起來，牯嶺，雖然在今春遭遇了大火的浩劫，但是他們依然是憧憬着比去年更熱烈的場面的出現。「主席幾時上廬山來？」之聲，不絕於耳。可是當七月終了的時候他們開始歎息起來，「主席怕不會來了吧，」記者是八月七日方上山，一進山門，就不斷的答覆着一些相識與不相識的人發的詢問「主席幾時來？」同時更聽着他們互相在說「怕沒有希望了」，「怕不會來了」，山民期待主席的蒞臨，如同期待他們慈母一樣，然而今天已經是八月十一日了，這個希望的可能性已經減少到不能再少的程度了。

牯嶺山道

風吼澗鳴話官邸★

主席的官邸，靜靜的矗立在溪水潺潺的那兒，四週寂然，面前是一大塊草地，山民指着告訴我，去年他們可以很榮幸的見到蔣主席和他美麗的夫人在這草地上散步，他們用文字力量以外極生動的形容詞，來敍述他們對主席夫婦一舉一動的親切感覺，可是，現在只落得冷清清的，除前後門各站一個憲兵守衛外，什麼聲音都聽不到，而前是大道，背後是迤邐的曲徑，而流水淙淙，從牆脚而過，夜半醒來，眞是風吼澗鳴，一脈清澄的詩意中帶着雄壯的意味。

焚餘灰燼賦新生★

今春的一場大火，燬了牯嶺，一直到今天我們仍到處可見斷牆殘垣的遺址，大火燬去牯嶺的部份精華，但是，就爲了他具有蒞這一點政治上的價值，他又復興了，他又再造了，於是廢墟又重賦了新的生機，政府當局及商賈自身都設法投出大量的資本，把他重建起來，而負責招待嘉賓的贛省府方面，尤其竭力設法，以去年爲例，加倍的改善今年的設備，廬山管理局局長與仕漢社會服務處總幹事王炯光，都早早登山計劃，社會服務處還特地租了一幢大屋子，裏面裝合事務式的寓樓，以及食堂，理髮室，浴室，圖書室，一應俱全，給與旅客不少方便，去年的記者集中地是胡金芳飯店，雖然那也是有着九十個房間的大旅館，可是今年已經遜色不少。記者們已移轉到社會服務處的社會公寓來了。今年夏都的一切，較去年更爲改進。

牯嶺烏龍潭飛瀑

神經中樞感靈敏★

馬歇爾將軍在牯嶺時，曾經說過這一句話：「牯嶺的電信長途電話，只要叫過兩分鐘就可叮叮的響着鈴子來了，」聽者說是世界首屈一指的，」但是馬歇爾將軍如今年再度蒞臨，他也許會歎爲觀止吧？」一個濟斷線路多，而有綫電，無綫電各色俱備，其辦事的迅速與認眞，使人感到佩服。郵件也都傳遞迅速，郵局設備都是超等的，郵務人員對郵人寄信，都非常負責指導，這些，可說是牯嶺的神經中樞。

牯嶺已經呈現着一片秋色了，夏天在無聲中消逝了。這正象徵着今年的夏都之現實。

★合肥一幕趣劇★

夏英林官癮難熬 潛印「局長」名片

剪購大批衣料滿擬走馬上任 即被察破實情押入警局訊辦

【本報合肥訊】今日合肥發生一趣劇，傳遍平淡之古城。有夏英林者，合肥人，廿六歲，在十字街一布店購大批衣料，店夥剪包後，夏詐言即將接任省會警察局局長，並取出局長名片，囑店主將所購衣料暫爲保存，然後派勤務攜款前來取貨，店主以局長顏面，不疑有他，恭謹送出門外，夏出門適見有警局崗警一人，遂以局長姿態飭令崗警至布店取布，送至省府招待所，該崗警以值勤時間，又未聞局長有調動之說，乃不置理，夏竟以耳光，崗警一時莫明其妙，遂將夏誘至附近第一分局，報告分局長顏挺，顏挺見夏身穿半舊襯衣，黃短褲，絕不似一行將上任之局長，且無此項消息，經搜尋在夏身邊發現「安徽省會警察局局長夏英林」名片數十張，及通知新聞記者函告以「訂於八月×日上午×時在警局大禮堂舉行新舊局長交代典禮」，並有「奉李主席之命，長理省會警察局局長之職，受命之餘，不勝惶恐之至」等語。顏分局長遂將夏送至刑警隊，轉送總局。記者至總局拘留所探視此一冒牌局長，木柵內地板上，即恭有一穿背心褲頭者站起，並急忙穿上嶄新黃皮鞋，似有靈感，首說：「我是夏英林，你是不是新聞記者」！旋自述身世，做過打字員文書，最近曾代理蕪湖第三分局長，詢其是否警界出身，與蕪湖警局盧局長有何關係，答稱：小學尚未畢業，與盧根本不認識。至於來至合肥，係因省府常會通過發表爲省會警局長，原任局長林超則發表爲縣長，故到肥印即好名片，記者告以省府絕無此項命令發表，夏似恍然有悟，言語之間，東拉西扯，毫無倫次，瘋瘋傻傻，酷類患神經病者。聞警局現正調查其來歷，再行決定發落。

鎮海三紗廠經理 有物資資敵罪嫌

高三分院已提起公訴

【本報寧波十四日訊】鎮海縣久豐，長豐，立新等三紗廠，前被人告發，並經該縣參議會檢舉，有以物資資敵罪嫌，由高三分院首席檢察官棄書偵查終結，以戴文鑑，（久豐經理），董鈞庭，（總務科長），長豐朱維官（三分之一股東），趙星北（出面經理），立新毛順豐，均與日寇訂有密約，認被告等均觸犯懲治漢奸條例第二條第一項第六款，合依特種刑事條件訴訟條例第一條，刑事訴訟法第二百卅條第一項提起公訴。

【又訊】據鄞縣交界處之徐小玉一部股匪，經鄞警局派隊進剿後，已潰退至鎮海江南小盛山，東坑等處警隊仍在天童一帶堵截。

山陽血案主犯 黎阿迷落網

【本報平湖十三日訊】羅傳東南之本縣去歲年底山陽班一十三名乘客夥友被匪慘遭刦殺大血案，主犯黎阿迷，王阿雪等，始於日前落網。十二日解縣，當夜由警局偵訊，黎王供認刦殺不諱，並供當時確將船夥六名，並將乘客七名捆綁，丟入河中，用竹篙戳斃，一女客王妹妹帶至金山呂巷邱黎廟，姦宿四夜，爲滅口計，並予勒殺。兩犯訊後，即送司法處。

平湖定期清鄉

【本報平湖十四日訊】本縣東鄉地濱蘇省，本爲盜匪出沒之區，邇來更益猖獗，爲慎密治安，縣府准縣參議會之決議，設立清鄉委員會，期限自九月十六日至十一月十五日，爲期二個月，各區警察所長應積極籌組分會，充實民衛隊實力，儘量由縣警局援借，其清鄉實施計劃，包括清查戶口，聯保切結，民槍登記，催領國民身份證，取締散兵游勇，行旅檢查，關於聯合組織蘇浙邊區清剿指揮部，俟奉令後辦理。

蘇·虞·吳 新兵入營

傅正模中將主持典禮 昨遊行行列長達里許

【本報蘇州十五日電】蘇，虞，吳三縣新兵，今日在蘇舉行入營宣誓典禮。與縣各界歡送大會，亦同時舉行，由傅正模中將主席，到本縣各機關首長卅餘人。兵役局長徐思平，亦參加盛典，相繼致詞後，即分發慰勞品攝影。同時四處鞭砲大作，新兵情緒至爲興奮，旋即舉行遊行，由救火車五輛前導，行列長達里許，沿途民衆爭相參觀歡呼，於此，一幕富於史實義之光榮入營典禮，遂告完成。又中電爲加强宣傳兵役，幷特派攝影師來蘇攝製新聞片。

蘇國管區嚴禁買丁 查獲即以軍法治罪

【本報蘇州十五日電】蘇國管區令嚴禁撤派買丁抵額，特令各縣嚴密查究，如有查獲，一律以軍法治罪。

鰱鯉結婚佳話

諸橋新倉捉獲捕得雄雌魚 好事者爲之締良緣

【海寧訊】諸橋某農民捕獲怪魚，形至奇異，茲聞該魚名鰱鯉，僅於錢門睿縣等地，性喜食鱗，除霍匪山谷間常見外，其他地區則屬罕有。自諸橋捕獲鰱鯉後，又有鹽警某甲於新倉緝私時，在田野間發見同樣怪魚，亦即設法捕獲，携回鹽官，售與北門外某專匠店。兩隻鰱鯉，適爲雌雄一對，惟爲兩人分購，茲聞雙方主人以該兩魚從異處會合，或亦天定良緣，將定期爲之婚配，並擬舉行敍餐爲賀，鰱鯉結婚，傳爲佳話。

補珍新聞

吳興 【本報訊】市鎮振興蜜行，發生紙包爆炸命案，詳情已誌十二日本報，本縣刑警隊據報後即派警組長，帶同探員前往善運等處，實地調查，已有線索：㈠前日有身穿柳條襯衫一青年，曾向監金龍索詐四千萬元不遂，㈡監金龍之妻王珍芳，前與劉開庭同居，嗣劉於三十二年間被日寇槍殺，藍妻即亂交男友，夫妻感情，因而不洽，此案或有桃色關係，亦所難料。

嘉興 【本報訊】本縣鍾橋鄉第五保莧內田稻，近日發現虫類，爲害田禾，尤其早稻，損已結穗，故受害頗烈，且附近六七保等亦已有同樣虫害發現，現已急呈縣府，經飭農推所派員前往實地勘查防除。

【又訊】睽別二載之日貨，如仁丹，米魚等等，日來忽大量湧入市場，聞係從福建一帶入口。

紹興 【本報訊】外傳國營招商局局長徐學禹來紹競選立委說不確。

蕭山 【本報訊】一貫道一死灰復燃，形勤傳此邪教者多妙齡女郎，甚乖與，其宣傳方式頗荒謬，甚至謂入教後即可免兵役，災禍，居民不察，信以爲眞，趨之若鶩。

常熟 【本報訊】此間沙洲區，地濱長江，毗鄰江陰，與城區距離較遠，該區七圩港，朝陽港等港口，最近流言傳播，居民自相驚擾，同時復有小股流匪，由澄境混陽匯潛入活動，張縣長據報後，爲明瞭眞相起見，特於十三日晨八時許，輕車簡從馳往視察。指示防務機宜。

東台 【本報訊】本邑僞商會主席陳翹卿，業經縣法院檢察處拘訊，已於日前移送鎮江高分院訊辦。

此爲本縣還治後懲治漢奸之第一聲，茲悉：陳逆被捕後，所有奸僞，本已露頭張目，現均作鳥獸散矣。

閔行 【本報訊】上海縣參議會，根據第三次大會議決，以縣庫空虛，函請縣府在過境之交通工具上征車業補助費，（包括長途汽車及輪船）酌以資貼補。頃縣府決定，凡票價在六千元以下者，帶征一千元，六千元以上者，帶征五百元，業已開始實行。

正陽關 【本報訊】皖北各縣，共匪數度流竄，環境特殊，爲適應現實需要，特在阜，太，亳，渦，邊區，設立聯合區署，地址高古廟，區長爲王法周。

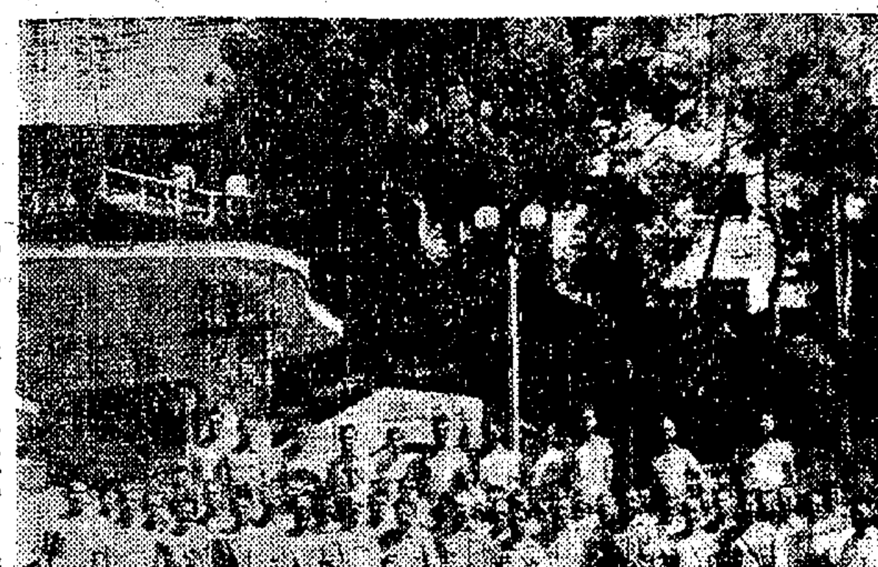
基督教兄弟服務團在杭州舉行年會（本報特派員儲裕生寄）

福州壽山石 儲量達三十億噸

可充作工業原料

【本報福州十一日訊】我國素以產印章石著稱於世。計有粵省之廣綠石，浙省之青田石，昌化之雞血石以及閩省之壽山石，中以壽山石顏色煥發顯著，實爲各省印章石之冠。遠在一八四八年，壽山石即已行銷歐美，深爲西方人士所歡迎。壽山石之化學成份，爲含鎂土及鉀，鋁，矽，酸鹽類，依其鋁矽兩原質，宜於窰業之製造，例如陶磁器具，耐火磚瓦，玻璃工業，琺瑯工業，及其他耐火材料等，或用於製鐵工業，冶金工業，合金工業，瓦斯工業及機械工業等，故印章石不獨可供文人鑑賞，亦足以作爲科學製造原料。福州之壽山鄉，月洋鄉皆產壽山石，展布區域遼廣。壽山石礦床可分爲壽山，月洋，芙蓉或峨嵋三大區域，全區內構成壽山之基礎岩石者，大部分爲石英斑岩，而印章石即胎育於其間，其儲量約爲三十億噸左右，在水準以上者有廿億噸，在水準以下者有十億噸，礦質極佳，殊有開採之價值。

台省氣象局局長談 構建新高山氣象台

·以研究太陽爲中心課題·

【本報台北十五日電】氣象局長石延漢偕技正黃仁煜實地觀察新高山氣象台之後，日前發表談話：除東印度，爪哇外，東亞高山天文台大都設於北溫帶，若於此處設立新高山天文台，具有下列優點：㈠可以觀測南極天球星座。㈡地平線上無障礙物，㈢晚天球稀少，是觀察氣球無與倫比的地點，㈣可觀察太陽黑點，日射能强度，同時建築愛因斯坦塔，研究太陽成份。因該台地處北回歸線，以海拔較高，可以獲致其他天文台所不易獲得之結論。渠已準備提交九月舉行之本屆天文學年會，希以國家之力量建設新高山氣象台。

浙省組民衆自衛隊 適應全國總動員令

【本報杭州十五日電】浙省爲配合戰時體制適應全國總動員令以管教養衛合一方式，組織各縣市民衆自衛隊，凡年滿十八歲至四十五歲之男丁，在不妨礙生產工作下協助剿匪兵力，共負治安責任，以便從速剿滅共匪。

明起開放西湖水 灌溉上塘河農田

【本報杭州十五日電】天久不雨，杭州海寧兩地農田缺水，經當地士紳奔走呼籲，省市當局決定於十六日起，開放西湖水，灌溉上塘河一帶農田，另籌在閘口吸引錢塘江大量江水，以期普遍灌溉。至海寧接農田，是項吸水機器已由浙分署向聯總領撥若干。

……千遍開。關於河水讓修壽龍莊工程，則由市工務局辦理招標。

皖省簡化機構 各單位將裁併

【本報蚌埠十五日電】皖民政廳長黃同仇語記者：省府簡化機構，俟中央詳細辦法頒到，即設四廳兩處外，各單位裁併，縣級各機構已實行緊縮，一二級四科七十人，三四級三科六十人，五六級兩科五十人。

泗縣議長杜翹南 侵吞賑款解法院

【本報合肥十二日訊】皖泗縣縣參議會議長杜翹南，侵吞水災賑款廿萬元，經省府令第四專保公署查明屬實，即送該縣地方法院法辦。

購時認明

愛兒康 寶塔糖

到處有售

消滅小兒疳積
清潔小兒腸胃
有益小兒營養
保持小兒健康

小兒多食雜物，消化不良，易生疳積，則面黃肌瘦。愛兒康寶塔糖服之能驅除腸內一切寄生虫，服後六小時從大便中排出，並有補腸之功，小兒樂服，化小數代價，得無限健康。

主治：驅疳殺虫，食積肚痛，黃胆骨瘦，助長肌肉，腹現青筋，大便閉結，挖鼻咬指，培補脾胃。

天津路四〇五 電話九六三二四
愛爾康藥廠出品

國防部第六廳招收雷達研究生通告

（一）資格：國內外大學電機系或物理系畢業年在卅歲以下之男性對於無線電有工作經驗或實習經驗者（二）考試範圍：國文 英文 電磁學 無線電原理 以口試及筆試方式舉行（三）考試及報名地點：南京外交部街十號本廳 上海暨南路臨一巷十號本廳特種電訊器材修理所（四）報名手續：即日起至八月二十五日止報名須附履歷書畢業證書二寸半身相片兩張（五）考試日期：另行個別通知（六）錄取名額：暫定十名（七）工作地點：先分派至南京上海台灣等地見習裝修雷達機器設備六個月後再派研究工作（八）待遇：以軍委一（二）階或較高階級技術員任用如研究工作成績優良服務二·三年後可酌派出國深造

中華書局發行所爲星期日下午照常營業敬啓事

茲爲開學期內便利顧客起見特於每星期日下午一時至六時照常營業此啓

中國捲菸工業協會召開成立大會啓事

商捲菸廠對國家所負使命至爲重大不但節省國貨挽回利權且其納稅之供獻尤爲國庫收入大宗 最近情形危機日深而全國華商捲菸廠散處各地未能聯繫致同業中不乏識見遠大之士 [illegible] 茲經各捲菸廠籌備就緒定於八月十六日下午三時在上海市 [illegible] 號本會召開成立大會屆時敬希各界先進不吝指教厚予扶植爲幸 中國捲菸工業協會啓

李岡醫師啓事

茲因離滬診務暫停

一日一字·百日識百字

(31) 燈 （ㄉㄥ）（張商賢書）

「燈」亦作鐙，燃火之器，裝膏以取光明者也。「燈塔」在海岸或島嶼等適宜之地，築造高塔，上置光力甚强之燈，以爲航路之標識。勝利織造廠出品，以「燈塔」爲商標，蓋亦取其光明之義也。

燈塔牌

棉毛衫褲 衛生衫褲 運動衫褲 蘇紗汗衫
羊毛紗綫 繡花女外衣 各式時新童裝 提花背心 內衣
花樣新頴 洗晒不退 秋涼未來 最爲相宜

勝利織造廠榮譽出品
廠址：上海西康路四七一號 電話：三七六九四 電報掛號一三九九

上海市識字運動會主辦

申報分類廣告
每行特價 三千元
（卅行爲限）

大東書局 世界書局 開明書店 爲星期日下午照常營業聯合啓事

茲以開學期近爲便利各校同學選購圖書文具起見特自八月十七日起每逢星期日下午一時至六時敝局等門市部照常營業敬希惠注爲幸

財政金融經濟綜合性刊物

財政評論

七月號出版（第十七卷第一期）

要目

我國貿易制度問題 國營事業之出路問題 ... [illegible]

本社資料室 ... [illegible]

預約十六卷合訂本每部四十萬元

定價表		
零售	一冊	一萬八千元
預定半年	六冊	十萬元
預定全年	十二冊	十八萬元

國內掛號快遞另加郵資 ... [illegible]

財政評論社出版
上海（〇）漢口路五十號222室 電話一八五三號

明星日月皂 開彩啓事

彩別	中彩號碼		
頭彩（一個）	45551		
二彩（一個）	23377		
三彩（三個）	03564	31099	49509
四彩（十個）	00886	03936	31245
五彩（五十個）	24978	26038	08282
六彩（五百個）	以頭彩末三字爲標準		

中彩者請於九月一日來福州路本廠總發行所換取彩品

本廠出品明星日月皂，去年五月開彩，已於五萬戶，昨日舉行，公布於全市，美國夏令衞生用品 ... [illegible]

上海 明星香水肥皂廠 出品

痛瘋骨痛 唯一救星

袁製骨痛精

濟華堂大藥房出品

錢興中律師 陶愛成會計師 代表福利營業股份有限公司爲使用商標專用權啓事

據上開當事人稱「查本公司使用商標於商標法施行細則第卅七條第卅九項汽水類之商品業經呈准經濟部商標局給證註冊專用在案爰特委請貴律師代表登報聲明嗣後如有人僞造或仿造本公司所使用之上述商標或販賣或意圖販賣而陳列者法有刑明文同時在民事上須負損害賠償之責並望經售同業購用諸君加以注意爲要」等語據此合代啓事如上

錢興中律師事務所 陶愛成會計師事務所 ... 復興中路三八一弄六號 電話八〇四二一 八〇四七一

姜漢章律師代表沈壁人 趙增祺 沈慕俠 推受盤據啓事

限公司原由敝人等合夥設立茲經雙方協議於本年八月十日起沈壁人退出合夥所有 ... [illegible] ... 等語前來合代啓事如上 中和法律事務所 ... [illegible]

張世英律師代表朱家駒 徐秀英 協議離婚啓事

據上開當事人 ... [illegible]

上海市中華煙廠產業工會爲標售本廠優先權利緊要啓事

查中華煙廠係於民國三十年由日本軍部徵購日商東亞洲洋行之第一第二兩廠 ... [illegible]

徵聘會計叢書編輯

茲有某組織擬聘會計叢書編輯數員凡具有此項學術經歷及能於會計學術有志者請將詳細履歷附近作一件投函申報第4112號信箱

石文啓事

敝人前任職華新紡織用品鋼筘廠承各紡織廠暨諸友好惠顧無任感幸茲敝人已於本年六月份脫離華新廠自設公勝貿易行於南京路沙遜大廈一樓三三三室經營紡織用品倘荷各界賜教當以熱忱服務新舊諸 [illegible]

華新紡織用品鋼筘廠啓事

本廠職員石文先生因另有發展已於本年六月份脫離本廠所有對內對外一切手續並已於八月十日止全部理楚特此聲明

上海市救濟院習藝所徵購縫紉機啓事

本所爲使收容游民練習縫紉技能需用十五種勝家七成新連脚縫紉機三十架四四種勝家七成新連脚縫紉機二十架用特登報徵購如有是項機件者希於本月十八日前來所登記領取投標須知此啓（本市通州路底習藝所事務股）

財政部中國鹽業公司上海事務所

本所業由中正中路一〇五三號原址遷至成都北路順天村35號新址辦公（電話三七五一二）特此通告

上海市倉庫商業同業公會爲會員倉庫調整棧租緊要通告

倉公字第八號

查本會會員倉庫棧租自本年五月六日調整後，業已三月，際茲生活高漲，開支激增，各會員棧租收入，不敷開支，實難平衡，爰經會員之提議，及其他有關之支付，特請自本年八月十六日起調整新棧租，按照原訂棧租增加百分之一百，一致勵力維持除呈報主管機關備案及分行各會員遵照外合行登報公告週知

中華民國三十六年八月十六日
理事長張賽栢

平師院學生昨要求復大 包圍朱家驊一小時 胡適聞報趕至始得解圍

〔本報北平十五日電〕教育部長朱家驊，今在平，被師院要求復大學生包圍，受窘一小時，結果乘機由旁門避去。下午四時，師院學生二百餘人，秘密結集於北大，待朱家驊於四時半視察北大理學院竣，爲時已晚，在方志懋秘書百般討論下，仍被學生包圍，於前將登車之時，學生阻於汽車前，要求必須講話，而予復大要求保證後，始允登車。在車旁相持十餘分鐘，學生喊出甚不禮貌，强調指出朱氏不識話爲官僚架子，朱氏狀甚不快，終無法突出重圍，而返校內。學生追蹤之下，並呼「蠢死，仍求復大」！北大人員雖數度企圖誘致學生於旁室，終無效果。如此直至最後院落，朱部長避入物理系辦公室，但學生情緒激昂，朱部長終於出外，對學生訓話稱：「余非不願與汝等談話，實感覺此等方式欠佳，要談公事應預先約定時間與地方，復大問題已與師院校長郝任夫（津教育局長）約好，明晚即在師院先與學生代表交換意見，而後再談此事，應平心靜氣研究。教部有行政法規，非余可擅自決定」至此，學生高呼要最後的決定答覆。時北大胡校長聞報趕至，乃出面解圍。胡稱：師院復大，我以校友（胡曾就讀於以前之高等師範）立場，關心已久，且曾代爲斡旋，一月前轉朱部長信於師院，當時朱部長信中曾表示同情，白紙黑字，當可邀信。（朱胡與學生皆稱所欠者，即程序問題，方針是定了，惟朱部長不能明日表示而已）。此時方秘書與北大人員全體出動，各覓學生代表，以「各個擊破」方式，說服代表。學生不滿意，要朱胡二氏作肯定保證，胡於無可奈何下，點頭，朱氏不肯，再呈僵局。胡氏乃一馬當先，引導朱氏衝出，學生則將門緊閉，朱胡兩氏頗有怒意，而無辦法再回室內。少頃，胡氏復出外與學生周旋，學生要求請胡轉部長，請其簽字保證，明晚去師院，即可退出。胡氏怒謂：「你們提這樣要求，瘋是下流，我一地主，如何能作此失禮之事，應考慮，幸勿失去同情者的同情。這種方式，我都怕了，何況朱部長。」時學生發覺朱部長在胡適博士金鼐脫計下，自旁門避去，只好由學生代表，與胡氏握手作保證，相率退出，時已五時過半。

山大新生數學 半數以上零分

〔本報青島十五日電〕青市投考山東大學新生六百餘人，數學試卷，昨已評閱，零分者三百餘人，佔百分之五十強。

請願團 ·學生·

〔本報北平十五日電〕朱部長家驊，今除視察輔大北大外，並接見臨專，北洋，鐵院，各校負責人談話。朝陽學院司法組學生，爲教部停發公費，派代表請願，無結果。「華北學聯」代表，亦謁朱氏，提出三點請答覆：㈠對於美海長撤銷皮爾遜原判，請朱氏以家長立場，表示態度；㈡請提高教育經費（其中包括改善教職員待遇，及發給新生公費問題）；㈢請注意並調查上海交大等校之解聘教授問題。

訴苦會 ·教授·

〔本報北平十五日電〕北大全體教授，今下午五時半，在孑民堂茶會，歡迎朱家驊，迄發電時止（八時），尚在談話中。據周炳琳稱：此會爲教授訴苦會，請朱氏考慮改善待遇，北大全體教職員有當面呈朱氏，請其改善待遇，並增加研究費。

長大黃校長辭職 部令胡體乾接任

〔本報長春十五日電〕國立長春大學校長黃如今，請准辭職，教部令吉林教育廳長胡體乾接任。長大學生自治會特電教部，懇請挽留黃校長。

公費留學生 四分之三已成行 自費生亦紛紛結匯出國

〔本報南京十五日電〕政府自准自費生第一期結購外匯半年，每月以一百五十美元，共准先行結購九百美元後，自費生乃紛紛申請出國。近據教部調查統計，自費生共錄取一千九百三十四人，（連公費落選改爲自費者在內）現已出國者八百三十八名。公費生共錄取一百二十一人，（連留法交換生四十名在內），現已出國者八十一人。

穗創立珠海大學 聘黃麟書任校長

〔中央社廣州十五日電〕陳伯南創辦之珠海大學，已籌備就緒，校址設於穗東郊，定十六日開始招生，設文理．法．商三學院，政．經．社會．銀行會計四學系，已聘定黃麟書爲校長。

大學校長重視助學 朱經農等昨謁吳市長

〔本報訊〕光華大學校長朱經農，復旦大學校長章益，大夏大學校長歐元懷，爲清寒學生助學金事，於昨日下午三時，聯袂至市政府拜會吳市長，有所商談。

復旦大學招生考試 明日起分三區舉行

〔本報訊〕國立復旦大學此次招生考試，因報名人數過多，（共一萬一千六百餘人），原定考場不敷分配，乃決定分第一批（八月十七日）第二批（八月十八日及十九日上午），分別在上海江灣該校（第一試區）上海歐陽路光華大學（第二試區），上海海格路復旦中學（第三試區）三試區，共二十九試場舉行。茲悉：第一批考試，計第一試區爲中文系，外交系，史地系，新聞系，教育系，法律系，司法組，社會系。第二試區爲政治系，合作系。第三試區爲會計系。第二批考試，計第一區爲數理系，化學系，生物系，海洋組，土木系，農藝系，園藝系，茶業專修科。第二試區爲經濟系。第三試區爲銀行系。又中文數理，生物，統計，合作等系轉學生加試科目，於十九日下午一時起，在江灣該校舉行。

轉業軍官廿九名 教育部分發本市任用

〔本報訊〕當局前爲復員軍官轉業問題，由中訓團於上海西安等十二地，設立轉業訓練班，畢業後由國防部呈准行政院分發各有關機關服務。其中教育人員訓練班畢業學員二十九名，由教育部分發本市教育局任用，十五名由國教處介紹至各國民學校服務，九名由社教處設法安插，五名由中教處設法錄用。惟彼等以訓練班係於五月底結束，餉金發至七月底爲止。目前住宿問題，尚可解決，而伙食則勉强自行維持至今，且一部份介紹入國民學校服務者，被校長以人事已定之理由拒絕。該批轉業軍官，乃於昨日下午赴市教育局，要求先發一部份薪給，以維持生活。當時由李副局長接見，答稱：既已分發教局服務，教局自當負責，待日內與有關各方接洽，即可決定。李副局長並囑各轉業軍官如與分發服務學校有糾紛，不必作口舌之爭，可直接向教局申訴，或設法調換學校服務。各轉業軍官又因過去服務軍隊時，大多担任政治宣傳工作，與社會教育工作性質相近，其已分發國民學校服務者亦多望能服務社教機關。李副局長對此允予考慮。又據社教處表示：各民校增班自九月開始，屆時可分發服務。並擬八月份，即予各轉業軍官津貼，待編造預算呈請市府撥款。

中國文化讀書會 論文競賽已揭曉

本市福州路中國文化服務社讀書會，曾於月前舉辦論文競賽，以「如何使自己進步」及「談做人做事」爲題，任擇其一。第一名贈現金及書券五十萬元，第二名三十五萬元，第三名至五名各二十萬元，第六至十名各十萬元，應徵稿件共收到一百四十餘篇，由程俊英，朱有瓛，劉燕谷等教授及該社總編輯杜佐周等評閱。評閱結果：第一名爲姚朋（國立政治大學），第二名李劭耘（國立師範學院），第三名王迪綱（中國科學社）等共十人，將擇尤在「讀書通訊」發表。

市立補習學校 規定收費標準

〔本報訊〕市立補習學校卅六年度收費標準，已經教育局務會議通過，按規定准收講義費二萬元，雜費二萬元，賠償準備金一萬元。

簡訊

▲本市廣才中學校友會，定本月十七日上午八時，在該校舉行成立會。

▲本市私立靈糧中學，爲基督教靈糧世界佈道會趙世光牧師所創辦，該校刻在梵皇渡路自建校舍，本學期擴充學額。

▲本市七浦路五九六號中華中小學，定本月十七日招考初中部及小學部一年級新生。

中青甲組排球 蘇聯獲冠軍 華嚴苦戰一比三受挫

中青排球聯賽甲組總決，昨晚七時起，在八仙橋該會健身房舉行，球迷滿坑滿谷，情況熱烈，開中青排球賽空前之紀錄。賽前乙組二幕，古柏與强華告捷。甲組總決開賽前，蘇聯向華嚴獻花，華嚴僅到八人，梁爲樑楊樾廷均未出場，蘇聯則配備整齊，接觸後，蘇聯猛烈進逼，華嚴力抗，比數屢成平手，首局結果，蘇聯以廿二比二十佔先。第二局華嚴力事振作，果稍見抬頭，經劇戰結果，華嚴以廿四比廿二扳成平手。第三局中，蘇聯前呼後應，屢施突擊，華嚴則終因主將缺席，加之三排軟弱，遂任番兵蹂躪，廿一比十四蘇聯佔得先著。第四局再戰，華嚴猶圖反攻，奈蘇聯把持不放，加之三排漏洞百出，遂又讓蘇聯以廿一比十八攻克，結果三比一，蘇聯完成最後一課，獲得甲組錦標，華嚴屈居總亞軍。昨賽各組戰績如下：

㈠古柏勝晨友（乙青），廿一—十九，廿一—七。㈡强華勝南星（乙青），廿一—十三，廿一—八。㈢蘇聯勝華嚴（甲決），廿二—二十，廿二—廿四，廿一—十四，廿一—十八。

星島球員 全部抵英

〔路透社倫敦十四日電〕香港星島足球會二批球員十八人，在領隊胡好率領下，今日搭英國外航空公司飛船抵波爾水上機場，胡氏稱該隊明日起將開始訓練，在離港前，與警察混合隊作戰，以四比二勝，該隊另有隊員三人，包括司庫在內，在非洲航擱三天，已於今晨抵倫敦。

乒乓聯賽冠軍 下週三重決 ·憑券入場·

聯合乒乓委員會於前晚八時，在愛文義路福田郵政會所召開第五次委員會，到王一，陳季茂，胡鑑坤，陳森館，梁錦堂諸委員，主席王一，紀錄胡鑑坤，首由總幹事陳森館報告上次決賽及會場情形，旋即討論重決日期，優勝獎品，及會場佈置等事宜，尤其對於維持會場秩序，以示限制問題，及應否出售門票，討論甚多，結果該會決本當徹提倡乒乓初衷，不售門票，惟爲維持秩序起見，印贈入場券一千五百張，無論工商機關學校團體，均可於下週一起備函向該會索取，每單位十張爲限，來賓必須憑券入場，無券概不招待，希各注意。茲錄各項決議案如下：㈠滬星對精武重決，定本月二十日下午七時假市體育館舉行。㈡推陳森館，陳季茂，沈柏鴻担任裁判，戴永泉汪德山爲檢錄，胡鑑坤爲紀錄，李龍標胡壽生爲籍濟蔣孝提爲糾察。㈢推主委王一給獎。㈣場內比賽之處，除委員職員裁員領獎代表，暨新聞記者外，每決賽隊員另贈家屬參觀券二十張，上列諸人一律憑券於賽前入場比賽，如已開始，鐵門概不開放。

壘球聯賽 今日揭幕

首屆壘球聯賽，參加者共有九隊，分爲甲乙兩組，定今日下午四時起，在復興中路東華球場正式展幕，比賽共有甲乙組兩幕，不售門票，歡迎參觀。比賽完畢後，所有飲水等問題，概由各隊自行負責，主辦當局並不供給。今日秩序如下：

飛隊—山貓（乙組）四時

熊蜂—熊黑貓（甲組）五時

台杯帶際決賽 澳捷各勝一組

〔聯合社加拿大蒙德斐十四日電〕台維斯杯網球歐美帶際決賽，今日開始，捷克（歐洲帶冠軍）戰澳洲（美洲帶冠軍），第一日各勝單打一組，計澳洲勃朗維區以三個六對一輕取捷克賽尼克，捷克特洛尼以六—三，六—四，六—四，力克澳洲貝爾斯。

小型足球聯賽 今日比賽秩序

榮華—青白乙（甲二）五時曾元
龍傑—司洛凡（甲一）六時曾元
萬星—新勝和（乙三）三時揚子
揚子—偉星（丙三）四時揚子
建星—黃浦（丙七）五時揚子
友愛藍—永毅（丙三）四半[illegible]梁
一毛—商學商（丙九）五半[illegible]梁
尚友—商學學（丙三）六半[illegible]梁
公友—東昌（丙七）六半東昌

（註）文靜退出，頤中今日無比賽。

國楨盃排球賽 明日男女總決賽 永紗蘇聯今日爭男二冠軍

〔本報訊〕市體育館主辦之第二屆國楨盃排球賽，本屆因改單循環制，男女各隊興趣熱烈，男一組戰程已於日前結束，華嚴雄居首席，今日下午七時男二組永紗戰蘇聯，亦爲爭奪該組冠軍之戰，雙方各擁有名將，將爲本屆最精彩之一幕。明日男女總決賽，男子組男二今日永紗與蘇聯優勝者，與男一冠軍華嚴決奪總錦標，女子組參加者七隊，友聯友隊皆五戰五勝，明日相逢，亦無異決賽。吳市長所贈精美絕倫之男女組冠軍銀杯兩隻，今明兩日當衆陳列，足以提起興趣，增進比賽精神。茲將今明秩序列後：

▼今日秩序
復華—南星（女）五時三十
市一—華嚴（女）六時一刻
蘇聯—永紗（男二）七時

▼明日秩序
友隊—友聯（女）六時三十
華嚴—男二冠軍（總決）七時三十

銀錢盃乒乓賽 四明今逢浙興

首屆銀錢盃乒乓賽六强總決，今日下午七時起，續有總決一役，由四明出戰浙興，於外灘中國銀行四樓球室，歡迎銀錢業同人游場參觀。

交換所小球隊 明日遠征松江

上海票據交換所小型足球隊，近應松江小型足球隊之邀，即將於本月十七日前往應戰，屆時前往者除球員外，另有同人卅餘人，該隊曾參加本市職工盃賽，實力相當可觀，屆時定有精彩演出。

菲律賓網球國手 安朋擬來滬比賽 網委會贊助上海網球會主辦

頃據上海網球會濮有源王文正談，菲律賓網球冠軍安朋等三四名手，擬來滬觀光，曾徵詢體育協會網球委員會之意見，網球委會甚願促成其事，表示歡迎，日前康樂會議後，彼此曾非正式交換意見，據濮稱：菲列賓體育協會會長伊關納希，首先徵得本市網球委員會之同意，方准安朋等前來，趁之運見，目下旅費開支浩大，網球委員會祇負贊助之責，安朋等之旅費食宿及比賽等事，希望由上海網球會負責，濮表示同意，將來比賽，即在上海會球場舉行，擬裝置看台，聞安朋來滬後，可能參加本市之公開錦標賽。按安朋戰前曾一度來滬，闊別十餘載，其球藝已臻巔峯，去年遊歷美國，參加林山全美大賽，及各洲之比賽，成績卓著，本季如能來滬，定將一新本市球壇之觀感。

申報
上海各大廠商店號慶祝七十五週年二萬五千號紀念舉行聯合大贈送（十六）

參加慶祝各大廠商店號一覽

三五牌烟廠　大中國圖書局　大統織染廠　大明實業廠　大光明內衣公司　天隆染織廠　天寶化學製藥廠　中國華明烟公司　中國鋼印廠　中星熱水瓶廠　中華科學儀器製造廠　公信會計事務所　生化製藥廠　正泰橡膠廠　百昌行　百佳公司　同興印染公司　波司登皮件公司　金城工藝社　美亞金筆廠　信誼化學製藥廠　信孚印染廠　茶話月刊社　馬利工藝廠　景綸衫襪紡織廠　順興滅火機廠　偉大罐頭食品廠　裕民毛絨線廠　開美科化學製藥廠　青島啤酒廠　長城鉛筆廠　富貝康化粧品公司　富中汽水飲料廠　達豐染織公司　新豐紡織印染廠　勤興紡織襪衫廠　聯合電業公司　關勒銘金筆廠

（以筆劃爲序）

贈品摘要

收音機　地球牌電鐘　白貓深色花布　寶塔牙粉　黑人霜　黑人牙膏　黑人香皂　百雀羚　白雀香粉　百雀牙膏　大明速印機　大光明西裝　襯衫汗衫褲　檸檬水　沙士水　油烟筆尖　蕃茄沙司　辣醬油　啤酒　香烟　滅火機　被單　鈣素母糖片　毛巾　關勒銘14K金筆　美頭飾　鉛筆　皮包皮夾皮帶　消治龍牙膏　地球牌雙洋牌絨線　茶話月刊　地圖掛圖　消治龍藥皂　熱水瓶　五用辭典　[illegible]

（名目繁多不克備載）

贈品辦法 詳見今日本報第八版

橡膠工業原料不足 建議三項緊急處置

寬放限額變更進出口貿易辦法 如自求僑匯應儘先核發許可證

〔本報訊〕第一區橡膠工業同業公會爲原料短絀，輸入限額有限，生產艱困，特於昨日招待本市新聞界，由該會理事長洪念祖及常務理事等，分別報告該業現狀。據稱：自當局實施輸入管理制度以來，上海各橡膠廠分配額，僅得到橡膠二千六百餘噸，而本年上半年由香港輸入我國之橡膠，達十五萬擔（約合一萬噸）。此中轉口上海者，約佔十之七八。故上海橡膠業之生產與供應，方得無缺。茲自本年七月一日起，實施禁止轉口令後，港貨運不通，而第三季橡膠及製品限額，又減少美金五十萬元。化學品及其他原料，更無到手。無原料，工廠工人俱不能繼續生存。故近特上呈行政院，全國經委會，經濟部，工商輔導處，及輸管會等有關機關，建議緊急措置三項：㊀寬放原料生橡膠及化學品等限額。㊁變更進出口貿易辦法，請准各廠按實需，直接申請進口，或由公會共同辦理。㊂工廠實需原料，能自籌求僑匯，倘先核發許可證。據該業表示，如再不許各橡膠工廠自尋生機，則三個月後，將呈涸轍枯魚之市云云。

台灣橡膠廠 原料亦不足

〔又訊〕昨日第一區橡膠公會招待席上，資委會台灣橡膠廠沈廠長亦列席。沈氏力陳橡膠工業與國防工業及平時工業之利害關係，並呼籲政府分配限額，不應將台灣摒棄在外。渠旋報告台灣橡膠業近況，謂該地共有橡膠工廠五十餘家，惟台灣橡膠廠之機器人力，已佔全台橡膠工業百分之六十。該廠月需橡膠三百六十噸至四百噸，現實際僅能月得卅噸，不足需要量十三分之一。以台灣工業生產條件之優良，政府實應予以全力扶植云。

中途由穩轉疲．華股起伏靡定

華股昨繼續遞進活動派之多頭，晨刻紛紛獲利了結，以致中途由穩轉疲，物資低後轉漲，人心變於黑市價之堅挺，少壯派多頭乘低加碼，臨收尚易被拉高，過程仍現恍惚，趨勢則見向榮。晨開見高，遲永紗開後，四五號六五號九七號一八八號二三五號二一五號二〇二號七六號尚進，而升爲二三二元。二二四號一一六號四五號二二四號二二三號六五號二三二號一六〇號一五七號三二號脫售，一五六號並賣出現永紗，十時十五分，回跌至二二五元。八五號二七號尚進，此時紗價報好而有微漲，後以七七號二二三號一〇大號七八號九七號一三七號一四六號二二四號之一再脫手，十時半回跌至二二〇元及二二二元。一五五號趁低買進，略有盤上。二二四號三二號一六〇號實意興奮，場外並有套買。十一時後，即交永紗退至二二八元，遲交永紗跌至二二〇元，一六三號力購現遲不少，二二三號進至二二五元，一五一號二三一號再來供給，但以一六三號九四號二七號八九號二〇七號紛紛買進。十一時四十五分回漲到二二八元。二一八號一八六號乘高賣出，二二三號二二四號一一九號九四號二〇七號買胃仍健，臨收時復見俏利，永紗升至二二七元及二二八元結束。

收後減價稍疲，結果較前收計即交股永紗華豐永公景福微升，中法新華美亞微降，新亞漲一成，景綸國貨升半成，新光麗安勤興微挫，商務則平，榮豐中紡統益中絲內衣微升，遲交股計永紗美亞華豐景福微升，新光則平。場外各老股計閘北又有下週正式上市訊，獨昂一成半外，餘股不過平穩而已。

統債平定 外股微挫

公債昨甚爲平靜，祗統戌有五五室代某銀行購買戌種頗多，獨告上升。統丙晨開一二九〇〇元，高價一三五〇〇元，低價一二八〇〇元，而後以一三二〇〇元結束。潤德大成新以及三六〇室有供，五〇三室則進，成交約七百萬。結果較前收計甲乙跌三〇〇元，丙種䟦二〇〇元，統丁祗降一〇〇元，統戊獨漲三〇〇元。

外股昨稍回跌，祗航業微升，廣帮錢兌業證券帮僅有了結，洋行帮稍納。怡紗晨開九二〇〇〇元，低價八七五〇〇元，而後以九一五〇〇元結束。結果較前收計紙業跌半成弱，航業升半成弱，餘股一致微挫。

美金庫券基金 財部預撥六百億

〔本報訊〕據悉：卅六年度短期庫券之基金，財部原定以國營事業及接收之敵僞產業出售所得款項撥充。茲上項事業，尚未臻出售階段，而還本期轉瞬即屆●（首次定十月一日起開始還本付息），特由財部預撥基金六百餘億元，予基金監理委員會存儲備付。又美金公債之基金，亦已由國府令飭中央銀行撥付基委會，另行存儲備付云。

法幣流通東北 經濟壁壘消除

〔本報瀋陽十五日電〕法幣出關，流通券變爲類似關金票，並行流通計劃，據此間某經濟負責人表示，各方對此已無異見，現正作繼續研究，據聞此項東北經[illegible]近期即可公佈實施，關內外經濟壁壘，可即消除。

銀行外匯存戶餘額 尚有少數未曾結清

〔本報訊〕按照修正中央銀行管理外匯暫行辦法第八條規定：「各銀行原有外匯存戶，如有餘款，應照民國卅五年九月卅日市價，售予國行」。目前各指定銀行，是否已將外匯存戶餘款，悉數售清。商業銀行自有之外匯存款，亦應照上項規定辦理。記者特向該行有關方面探詢，據稱：各指定銀行原有外幣存款戶，如有餘額，應照民國卅五年九月二十日市價，售予本行。此項規定，原係本行通知各指定銀行遵照辦理在案。截至目前止，此項外幣存款戶，大部份已告清結。尚有小數存戶，間或因散居各地，與原存款行，失却聯繫，以致未能如期清結，正由本行隨時督促，早日清了中。至於商業銀行自有之外匯頭寸，如在國內，亦應依照規定，於卅五年九月卅日照市價轉售本行。如在國外，可隨時按照牌價，結售本行云。

絲織業代表在京 向政院等機關請願

當局囑返滬再與中信局交涉

〔本報訊〕第四區絲織業公會，爲請求核減人造絲配價事，曾於日前推派代表十五人晉京請願。茲悉：各代表曾於昨日上午，分赴社經兩部請願，兩部負責人允代向有關院部請求核減配價。旋至行政院請願，由甘秘書長接見。據談：政院從未干涉中信局業務，對人造絲配價問題，迄尚未接中信局呈請核示之文件，囑返滬再與中信局直接交涉。又據表示：政府近對絲織業能將成品出口，以所得外匯，易取人造絲進口，亦囑返滬後與輸出推廣會接洽一切。並盼各代表與經部再度洽商，將來對日私人貿易開放後，如何使人造絲由公會方面設法進口。

至各代表所提呈各點，渠允轉呈張院長，迅予核示。晉京代表一行，已有多人於昨晚返滬，擬於今日再分謁吳市長，社會局吳局長，及中信局吳局長等請願云。

人絲交易陷於停頓

人造絲因絲織業罷市仍停止，故交易毫無，向業購辦。昨市行情無多大上落，上午一二〇號高山有光喊二千五百八十萬元，東洋有光六百萬元，下午稍疲，高山貨喊五百六七十萬元，比上日短三十萬元，一日間成交只一二箱。

上海國貨工廠聯合會 電請撤銷紗布管制

上海市國貨工廠聯合會，爲請撤銷紗布南北運管制，特電經濟部及紡調會，略謂：自紗布轉口南北運管制一案實施以來，本市各廠紗布工業外銷停滯，生產縮減。且據南北客帮報稱，南洋各地已成日貨傾銷之尾閭，並已由港澳滲入華南，而華北瀕海港口，亦多日貨走私進口，轉入華北。查紗布南北運特殊管制一案，原爲防止走私國外，並爲穩定物價計。今因開放對日貿易，日貨便利傾銷，以致國貨嚴受管制，反使日貨走私國內，既非權宜之良方，殊有改弦更張之必要。理合據情電懇察核，俯賜准予明令撤銷紗布轉運南北管制辦法，以維國產，而救危機云云。

紗價上落不多

昨日棉紗市況：初開客帮有進，價見上揚，嗣以買方大戶尚多顧慮，賣銷依然猶豫，一般浮多頗有吐售，紡調會議價雖已提高，市勢並無影響，故至最後四二支藍鳳紗仍回低至一千二百六十萬元，軋升一百二十萬元。其餘二十支時纔馬價亦仍爲一千一百五十萬元，綫紗馬則比上日步升十萬，爲一千零三十萬元，其餘各支粗細紗有一二十萬元升降。

棉布先漲後回

昨日棉布市況：以上日收後場外龍頭細布做高至四十二萬五千，初開各貨均見高盤，而津帮吸收甚健，浮戶紛紛補空，大戶相繼扒進，龍頭細布激昂至四十五萬元。旋聞四行兩局對生產貸款將予停止收回，再因中日貿易即將開放，致各方咸具戒心，故最後龍頭細布回低至四十四萬元，比上日軋升三萬六千元有零。但收後喊價疲軟，四十三萬元。其餘各布亦均先漲後回。結果漂布嗶嘰府綢藍布及士林布等，大都軋升。又訊：中國紡建公司昨日循例交易以元嗶嘰較多，售紗共售一三二三件，販商申[illegible]

食米一堅一穩

昨日南北兩市共計到米三千一百餘石，需供堅挺，客心甚堅，粳米步俏三五千元，秈米續升三五千至萬元，白元陰元仍趨平局，新秈亦少上落。

麵粉均無波動，惟洋粉銷路奇俏，再張五六千元。麩皮仍居挺局，豆餅台灣進貨見暢，回挫一二千元。黃豆漢口九江到源共有二千餘包，再入疲途，陳豆新豆一致下跌三五千元。張豆姿態不振，續低三五千元，蠶豆彷彿，豌豆趨勢看跌，略見俏俐，客銷動而不旺。生仁洋莊略進，市形挺站，芝蔴提高數次，苞米跌定，紅糧新貨初見，

油市平正，油價仍有盤，生油豐收高昂，依然裝零，蒸油清化活潑，豆油升二三萬元，麻油則疲萬元，豆油廠方供源不絕，肥油在滬，人心虛軟，挫跌萬元。

食糖漲勢漸勁

昨糖市以北銷活潑，漲勢漸勁，公會劃盤，二〇中砂白五十八萬八千元，升一萬四千元，台赤六十一萬元，升萬元。特號車白袋裝七十一萬元，廣包裝七十四萬元，升二萬元，汕揭陽青四十六萬五千元，升萬元。棉赤五十二三萬元，計二百餘包。興化白袋裝高貨六十二三萬元，興赤五十一二萬元，計二百數十包。刁青因北帮動辦，吸胃較多，開出二百六十包四十一萬元，升二萬元。

廠經

廠經交易雖有限，而昨市各級喊價又比上日大二十萬至五十萬元。高勻度五祖頭，細廠商進胃頗淡，邊價甚短，故仍乏做開。中級另祖昨日最高價做二千七百五十萬元，高另祖八百五十萬元。三十分開口貨干經另祖，昨喊價升至六百萬元，比週三大誠購進價喊大一百萬元，但無做開。安徽廠絲，昨市有成交，價做二千一百萬元。

綢貨

昨市綢貨被面華強貨開市後，因客戶均已補齊，喊價漸呈回降，發小即期做六十二萬元，收市價爲六十六萬元，隔日期七十萬元，比上日高漲四十六七萬元。大誠貨收市價七十五萬元，隔日期八十萬元。格子縐綢三萬四千八百元及五千元，均有成交。華錦綢高檔貨二萬三千元，民生鏡芳呢，開價七萬六千元，成交價爲四千元。

茶市呆滯

昨日茶市：蜜吐納磋商多時之本年度祁門新紅茶，因雙方態度倔強，喊價各不遷就，交易依然陷於互搏之勢。至於其他花色，出口商盡觀望，而本街及客帮之內銷，則亦動市乏暢，致市勢猶不活潑，做開價格仍以貨品高低不一，比隔日又有參差，實際則殊少變卦。

團體分紅儲蓄 中信昨已開始

〔本報訊〕中央信託局爲提倡儲蓄，而辦理之團體分紅儲蓄存款，業於昨日起，在京滬及杭甬等各地，開始收儲。因手續簡便，存期甚短，紅利優厚，故前往該局及各代理收儲行莊認儲者，甚形擁擠。本市方面，開始之第一天，已售近十億元云。

棉子對日輸出 貿協電請准許

中國進出口貿易協會頃以對日貿易指導委員會公佈對日出口貨物種類，關於棉子，棉子油，棉子餅等三項大宗出口貨，未予列入，殊爲貿委會未能明瞭此項貨品在戰前對日輸出之重要。特詳具理由，電請經濟部准予列入輸出項下。因本年棉子產量豐富，亟應恢復出口，俾維農村經濟云。

大批燃料抵滬

〔本報訊〕怡和公司外洋部經理：閩克太佛拉號（譯音），由溫哥華運來煤斤九千四百七十三噸，昨晨抵埠，係燃料管理委員會採購。又太古公司代理之佈輪會可脫利爾號（譯音），由波斯灣運來汽油，柴油，煤油等共七千餘噸，昨日下午進口，係德士古之貨。

美甜菜種子運華

甘肅省農業改進所等，爲增進製糖用甜菜，本年會委託本埠大江農林公司，向美國農部撥洽定購甜菜品種 Variety U. S. 215 × 216 及 American No. 1-314 等種子一批，即可運滬。聞該項甜菜品種，均爲美農部各地州立試驗場歷年選擇育成，適宜於我國西北各省生長，產糖量極豐，均爲彼邦著名之甜菜品種云。

現棉售價微升

昨日現棉紗續好，人心穩昂，惟廠方尚多挺，賣戶售價提高，交易不旺。收後同業挺補，價稍軋升，各檔做開之價格：靈寶二〇八萬，沙市一九四萬，漢細一九〇萬，火機一五四萬。又訊：[illegible]

市價一覽

（八月十五日）▲漲 ×跌

（法幣單位元）◎金融匯率 [illegible]

◎中央銀行利率 [illegible]　◎錢業利率掛牌 [illegible]　◎統一公債 甲種 乙種 丙開 最高 最低 最後 丁種 戊種 [illegible]

◎華股 大通紗廠開 中紡新股開 永紗新股開 統益紗廠開 榮豐紗廠開 新光內衣開 中國內衣開 景福衫襪開 勤興衫襪開 美亞織綢開 五和織造開 中國絲業開 又收盤 [illegible]　★化工★ [illegible]

◎外股 [illegible]　◎老股 [illegible]　★百貨★ [illegible]　◎文化 [illegible]

◎棉紗（單位千）[illegible]　◎棉花（單位千）[illegible]　◎棉布（每疋）[illegible]　◎棉織品（打）[illegible]　◎呢絨嗶嘰 [illegible]　◎寬緊帶 [illegible]　◎木紗團 [illegible]　◎人造絲（箱）[illegible]　◎絲綢 [illegible]　◎綢緞（以上單位千元）[illegible]

★南市滬報價★ ◎食米（每石）[illegible]　★北市滬報價★ [illegible]　◎粉麩（包）[illegible]　◎茶葉（每担）[illegible]　◎雜糧（担）[illegible]　◎食油 [illegible]　◎豆餅（每張）[illegible]　◎食糖（單位千）[illegible]　◎南北貨（單位千）[illegible]　◎海味（天秤）[illegible]　◎香烟 [illegible]　◎洋紙 [illegible]　◎桐油（担）[illegible]　◎工業原料 [illegible]　◎火柴 [illegible]　★日用品★ ◎肥皂 [illegible]　◎橡膠 [illegible]

中央信託局 團體分紅儲蓄 開始收儲

本局收儲處：中央儲蓄會 儲蓄處 信託處 金陵路辦事處 虹口辦事處

代理收儲處：中國農民銀行 郵政儲金滙業局 中央合作金庫 上海商業儲蓄銀行 浙江興業銀行 金城銀行 新華信託儲蓄銀行 中國實業銀行 （及上列各行局之分支行辦事處）

甲種要點
（一）每一萬儲戶爲一團體每一儲戶一次存入國幣拾萬元
（二）定期六個月月息一分
（三）每一團體每月分配紅利國幣二千萬元
每月紅利分配表
分配紅利國幣一千萬元者一戶
分配紅利國幣壹百萬元者二戶
分配紅利國幣伍拾萬元者六戶
分配紅利國幣伍萬元者一百戶
（四）每一儲戶在六個月存儲期內有六次分配紅利之機會

乙種要點
（一）每一萬儲戶爲一團體每一儲戶一次存入國幣十萬元分爲兩分戶每一分戶國幣五萬元
（二）定期三個月月息八釐
（三）每一團體於屆滿三個月時一次分配紅利國幣六千四百萬元
紅利分配表
分配紅利國幣五千萬元者一戶
分配紅利國幣二百萬元者二戶
分配紅利國幣十萬元者一百戶（分戶減半）

地址：上海天津路二號　電話：一七二四九號

中央信託局公告

易滬亥字第32號　中華民國卅六年八月十三日

查本局奉命代理政府收購豬鬃，係在津滬等地分別辦理。茲查尚有一部份天津豬鬃運滬求售，徒增運費，殊不合算，爲減輕成本推廣津鬃輸出起見，經代理政府收購外銷物資審價委員會議決嗣後天津豬鬃應由天津直接出口，已抵滬貨物應即前來本局易貨處登記，於八月底以前登記者本局仍照原訂價格收購，逾期未登記者概不在滬收購，除分飭本局天津分局治辦外，特此公告

陳宗煒 王通德 結婚啟事

我倆已徵得雙方家長同意並恭請方言先生證明于八月十四日在滬結婚特此奉告諸親友

王德純 陳敦仁 爲長女琴珍 幼子善楨 訂婚啟事

茲承袁希濂曹世文兩先生介紹謹於國曆三十六年八月二十六日在昆明訂婚敬告親友

經濟部上海區燃料管理委員會通告 滬通字第25號

[illegible]

教育部備案 教育局立案 滬江女子中小學 招生
考期 八月廿四日　年級 高中一二三 初中一二三 小學各級（男女兼收）　報名 八月十八日起　校址 愚園路七四九弄十一號大廈

江蘇省立松江女中續招高中師範一新生
報名 八月十九、二十日　考期 八月廿一日　校址 松江縣城內　簡章備索附郵五百元

教育部備案 教育局立案 道中女子中小學 招生
年級 高初中小學幼稚園各級　考期 八月廿九日　[illegible]

教育部備案 教育局立案 大德高級助產職業學校 招生
[illegible]

市教育局立案 私立惠旅高級助產職業學校 招生
[illegible]

立信高級會計職業補習學校暨 招生
▲開學：九月八日　[illegible]

交通部立案 中國無線電工程學校 58屆招生
[illegible]

三極無線電學校 28屆 招生
[illegible]

鼎品 PANTEEN 含有維他命 第一發明 生髮水
每日使用芳香宜人 鼎之品 [illegible]
PANTEEN · ROCHE

準備抗瘧！
唐拾義瘧疾丸 [illegible]

國際大飯店 十四樓 摩天廳 冷氣開放
每晚交際餐舞
每逢星期六下午四時半至七時 交際茶舞 精彩表演（廳在十四層 每位四萬元）

公濟醫院流動醫院定于八月十七日（星期日）出發至大場餘慶橋育才學校應診

申報廣告 刊登 免費廣播
讀者個個看到 聽衆人人聽到
詳細辦法請向本館廣告科索取

內政部備案 寧波 四明公墓
交通便利 墓地高燥 風景幽美 安全永固 開始定穴 章程備索
[illegible]

社會服務

中報代牙專附屬醫院 續辦免費診療定額百名

本欄代辦上海牙醫專科學校附屬醫院贈送「免費診療券」，六七二月已先後發出二百張，但各方來函索取者每日仍有數起，茲經向該院接洽，承慨允續發一百張，凡本報讀者患有牙疾而無力醫治者，均可申請，茲錄簡則如後：㈠申請者繕函一份，寫明姓名，性別，年齡，籍貫，職業及通信處。㈡申請書附信封左上角書一「牙」字，函內附貼足郵票寫明地址之回件信封一只。㈢即日起開始申請，發完爲止。

電信問答

●上海電信局主答●

問：［復興東路錢讓常德路張辯鵬］長途電話如何叫接？

［答］長途電話分叫號叫人傳呼三種，每種有尋常加急之分。尋常者依用戶掛號先後挨次接通。加急者提於尋常之前接通，通話次數於電話繁忙時最多以三次爲限，平時以五次爲限，（軍政及新聞電話例外）用戶欲叫接長途電話，請先撥叫（本局用戶叫一一三，電話公司用戶叫〇三）本局記錄台掛號，說明所要地名及姓名住址後，聽候本局長途台回告，預計能接通之時刻，通話即可開始。用戶如對本局長話業務有疑問或對本局接綫遲緩，接綫員態度傲慢等不滿時，請即電四六二七八申告台或〇二一六一四四三查詢台查詢申告。

［北京西路余志新問］市內電話移機及換機手續如何？

［答］據交通部市內電話營業通則之規定，用戶欲將已裝電話機件移設他處者，須於預定遷移之七日以前，用簽名蓋章之書面說明所請各節，掛號郵遞，或專差通知局方，經局方認可時，即由用戶照價目表繳淸各費，以便移設，並須經局方派員核驗。所有保證金數目不同者，應照數補繳或退還之，原有保證金收據，並須送局更換。如故意損毀者，得免更換。其收費與原來不同者，應照新換機件收取各費。

徵求人才

中華職業教育社上海職業指導所，近受各方委託物色下列人才：……

訃口糖價・低於配價

頃准大函，檢附黃有德君原函，屬核復等由；查台灣糖業公司因台幣匯率改變，二號砂白糖配售價經議定提高爲每担五十五萬元，本市訃口糖價較一般配價爲低，每担三十九萬五千元，各經售店出售價格每斤四千五百元。相應函復，即請查照爲荷！此致申報館 上海市社會局

新添夜診所

本市漢口路三四〇號上海市衛生局老閘區衛生事務所，所長侯學敏，近增辦夜間門診，醫藥號金完全免費，時間爲每晚七時至十時，（掛號時間九時截止）凡黃浦老閘兩區市民，遇有時發及內外科急症而無力就醫者，均可前往求治。

本報啓事

▲招領文憑　昨日下午敝店職員在門口拾獲梁醫能君遺失高中畢業證明書一紙，代爲保存，敬希貴欄將來函刊登，以便失主前來認領。此致申報館社會服務欄　北海路一〇五號永新皮革號啓

廣告擁擠，而篇幅有限，致「電信特刊」文稿尚有多篇不得不移至下期發表，尚希讀者鑒原是幸。

上海市公用局布告 布字第204號

［illegible］

局長 趙曾珏

上海市社會局公告 貿(36)字第24342號

中華民國三十六年八月十四日

上海市產業工人配售煤球實施辦法

［illegible］

局長 吳開先

行政院物資供應局標售大綸輪公告 船第七號

一、領投標須知：八月十六日至八月廿二日（九江路85號本局船舶處）二、看船日期：八月廿七日至八月廿八日上午十時前 四、投標日期：八月廿九日上午九時前來本局 五、開標日期：八月廿九日

中華民國三十六年八月十四日

交通部上海電信局招標公告 通字第六九四四號

本局需購（一）S.W.G.八號鍍鋅鐵綫五噸，（二）1050×16卡車胎十二套，凡本市殷實行號願承售者，可於八月二十日起至四川北路一七六一號本局材料科領取標單及投標須知，如期投標，定於八月廿一日（星期四）下午三時在本局當衆開標，特此公告。

中華民國三十六年八月十四日

無錫 中國飯店 明日開幕公告

本飯店籌備迄今已經年餘，自建大廈新近落成，房間寬大，設備全新，喜慶禮廳一應俱全，並備中西廚房供應貴賓，侍役均受嚴格訓練，招待特別週到，准於明日開幕，務希各界光臨指教。

中國飯店謹啓 地址漢昌路 電話一五八六號

申報 廣告廣播 合而爲一 看到聽到 收效彌宏

詳細辦法請向本館廣告科索取

申報爲創刊七十五週年紀念 各大上海廠商店號 聯合委託 辦大贈送啓事

本報創刊於清同治十一年（西曆一八七二年），迄今已屆七十五週年，同時出版號次亦將達二萬五千號；創始之早，歷史之久，在全國同業中一時無兩。茲承上海各大廠商店號厚愛，發起聯合大慶祝，並不惜犧牲，選擇精品，委託本報於八月份起，舉辦普遍性大贈送，即以饗本報讀者。爲本報讀者謀福利者，特請列後，諸希公鑒。

贈品種類

（一）（甲）普通贈品……

（乙）特別贈品……

（二）分區領贈

各大廠商店號不惜偉大犧牲……

申報 七十五週年 二萬五千號 紀念 美 印花

歡迎定閱 電話九三二四八

（請郵重保存報紙不掛失）

交通部上海材料儲轉處招標運轉器材通告 材字第一〇二號

交通部上海電信局公告 通七〇三七號

上海市地政局佈告 (36)滬地二丙發字第1467號 中華民國三十六年八月十四日 局長 祝平

甯波章村鄭氏光裕堂（即上）修譜通告

江陰章宅報喪

章公仰峯（潤梓潤芳令尊）痛於民國三十六年八月十四日戌時壽終滬寓正寢，擇於八月十六日下午三時在江甯路中（戈登路馬白路）中央殯儀館大殮，謹此報聞。

章思敬堂賬房敬啓

故參議員陸克明先生治喪處啓事

麗園殯儀館 電話（〇二）七〇六〇五 八六二八四

經濟實惠 包辦殯殮

分類廣告 每行三千元 刊費廉 效力宏

注射專家 鄭醫師 電話93019

靜脈注射

尋人 徐占奎

招尋

徵求 紅木傢具 電話93988 上海公司

古幣古錢

徵求學校

徵求空地

徵購區中店房

精華商行 高價徵求

高價徵求 六合公司

源昌徵求

高價收買

光華西藥行

一中西藥行

麗華藥房

萬利西藥行

裕昌西藥行

合利西藥行

聯和西藥行

益新記菜

朱培聲 王亞森

徐成記

經濟筵席

宋桂記

民生晨夜校

一鳴英專

模範婦女補習學校

百樂門

勤園

金星滅火機 效用可靠 售價最廉

橡皮金粉 水絨

浦江夜遊團

中國旅行社

ROCKSON Cal. Gluconate Tab.

ROCKSON VITAMIN C VITAMIN B Tablets Tel. 60643 P. O. Box 369

打字印刷

永安西藥行

哥羅精酒

華新專營行

惠大批發所

園醬正豫元灣江 上海總發行所鉅鹿路九〇二號 電話87548

茂利灶爐行

徐精昌

科藝雙光

出淸中西圖書賤售

DDT

曲本出讓

風琴出讓

鋼琴廉讓

課桌

男性荷爾蒙

萬安公墓

精酒

雪佛蘭 福特 赫特森 出售汽車

新式多車

自由車

許世光緊要啓事

遺失

遺產聲明

包皮十萬

周愉少

腎虧

無生育 能生育

久帶白經期停止 不鎮花柳

西湖肺病療養院

專割包皮 李作霖醫師

大光牌手掌鵝瘋

痔科江岳樑醫師

包皮專割

狐臭

痔

淸血解毒丸

凡痛靈

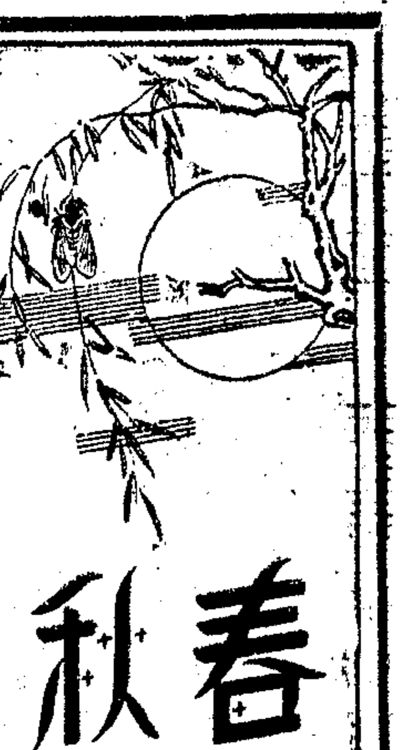

春秋

張道藩先生五十壽序

・蔣維喬・

我國有五千年之文化，號爲古國。顧歷代世運有盛衰，文化亦隨之而有升降；方其衰敝時，必有聖賢豪傑之士，崛起其間而振興之，使文化一新其方向，發爲燦爛之輝光。歷史所載，斑斑可考。其在易賁之彖辭曰：『觀乎天文，以察時變；觀乎人文，以化成天下』，孔門四科之文學，亦包括一切禮樂制度；是可知文化涵義之富，範圍之廣矣。民國紀元，承遜清文敝之後；加以長期戰亂，至今不息，文化上所遭之摧殘破壞，亦已極矣。必有人焉，大氣包舉，登高一呼，且能認識廣大之文化，起而挽救之。環顧國中，其堪膺斯重任者，則張道藩先生是也！

先生以遜清光緒二十三年丁酉，降生於黔之盤縣。考銘滐公，設教於鄉，以清德稱。妣氏伍，嫻習禮法，教子義方。故先生之孝友，少成若天性焉。年未冠，畢業縣庠，有四方之志，負笈天津，入南開中學。厥後遊學英法兩國，專心藝術，於國文及科學，融會貫通；崇德英倫，曾膺皇家學會會員之選。學成歸國，即受簡命。初任南京市政府秘書長，累遷交通教育內政三部次長；一任浙江教育廳長。歷中外，政績昭著。旋任中央執行委員，抗戰入蜀，膺選常務委員；先後兼宣傳海外兩部部長。三十年春，兼主文化運動委員會。先生喟然曰：『此余得行其所學之時也』，孳孳矻矻，夙夜罔倦，唯以發揚固有文化，溝通西方文化爲務；因是通儒碩士，藝人作家，莫不聲應而氣求，聞風而興起。四五年間，文化運動，如春日載陽，百花怒放，蓬蓬勃勃，極含弘光大之觀。且先生目光如炬，對於文化之認識，與常人不同；除提倡新舊文藝外，並及戲劇小說電影，兼容而併包之。其創作之戲劇，有「自誤」「自救」「殺敵報國」等多種，繙譯則有「狄四娘」「蜜月旅行」等，並有「密電碼」電影，則以先生親歷之革命爲題材，流傳尤廣。其創辦之刊物，則有「文藝先鋒」「文化先鋒」，其主編之叢書，則有「現代文藝」及「現代戲劇」等。先生並擅中西繪畫，所作寫生，別具風格。其發起組織之文化團體，有中國文藝社，中華全國文藝界抗敵協會，中華全國美術協會，中華全國戲劇界抗敵協會，中華全國文藝作家協會。可見其措施之弘大，動作之普徧，影響全國，且遠及於世界矣。夫天數五，地數五，大衍之數居天地之中。先生得天獨厚，方五十初度，其治績表見於世者，已彰彰若此；此後造詣所臻，必能使我國之文化，發揚於全世界，可預卜也。先生在黨在國，有大勳勞，自有史官，爲其作頌，余可無贅；獨於其致力文化事業，聊述梗概，以昭國人，且爲壽焉！是爲序。（中華民國三十六年七月）

定山詞話

「水龍吟」正拍 ・陳定山・

心遠先生以水龍吟見予五十生日，予和之。其收拍云：「勝人間翠蠢，松溪奇夢，酒邊疏肆」。按詞律收辛稼軒一首，「倩何人喚取，紅巾翠袖，搵英雄淚」。搵字當作一逗，心遠收拍云：「約藍田鳴促，椒闥竹里，共浮舟去」。於共字上作逗。則心遠是而予誤也。然按東坡水龍吟詞：「細看來不是楊花，點點是離人淚」。放翁作「喚奈米只有楊花，和恨向東風滿」。白石作「甚謝郎也恨飄零，解道月明千里」。並可作上七下六二句，即稼軒「倩何人喚取紅巾翠袖搵英雄淚」。亦可作上七下六兩句讀。則心遠之「椒闥竹里」尚未盡審也。予故拙作爲「勝人間翠蠢」則流傳，秀句滿江南地」，則協律矣。茲改正全闋，附錄於左，乞海內知音大雅正拍，倘賜和作，願以甕衙一闋。

爲訓，瑞生文字因緣。

★半生湖海豪情，花愁酒敵諸英氣。高秋眺景，遐迢雁字，幾行堪寄？北海樽收，東山事往，尚留賞戲。向哀箏何處？桃李下空批妓。日下旗亭賭墅，唱陽關暮霞無際。潮胥首驀，望中多少，斜陽飛騎。招隱城西，幅巾獨在，水霞蕭寺。勝人間翠墨流傳秀句，滿江南地。

壽道藩兄五秩大慶

・顧一樵・

慷慨豪情非昔時，驚濤大衍煥雄姿。
藝林佳話憑椽筆，樂府新聲子野詞。
一代士風思振發，中興文運賴匡持！
華筵莫有清歌好，換羽移商與酒卮。

西湖寫生（國畫） ・俞劍華・

湖濱雜綴

湖上之晨

黑夜昏暗的浪潮剛才退去，我們就來到湖濱。

霧，濃住這都市，濃住樹木，緊密地壓在湖面上。我們下了船，船身是那麼小巧玲瓏，使感地，搖動了一下。

船移動了，在霧重中分水前進。遠山，堤岸全被霧遮住了；能看到的，只是四周一片湖水，一片清冽的湖水，要是我不知道濃霧裏的後面還有葱山帶與堤岸，我一定會懷疑到自己是身處在一望無際的大海裏了，——倘使海水也有這樣清冽，平靜，讓我們獨蕩小舟蕩漾其間，不是更可愛嗎？

潮濕的風從東方吹來，我們看到東方的天際有一種黃白色的光芒升起來，那麼有力地，閃耀了一陣。霧氣向西方散去了，不久，我看到東面數百碼以外的湖面投下了一片金色的陽光，我們的船向東方行駛着，陽光亦向我們移近。立刻，我們穿出了霧重，陽光投射到我們的船上，轉身望去，那邊還殘留着白霧，不過，那霧氣在漸漸消退了，我看到風與陽光有力地在驅散它們……。

在陽光下，我看到每一個人年輕的笑容。

月前張道藩先生五十壽辰，上海文化界人士以張先生歷年提倡學術，領導文運，功績卓著，頗擬如期稱慶；嗣以張先生力持節約，一再推辭，未果。本刊近得蔣竹莊先生壽序，暨顧一樵先生壽詩各一，特爲一併刊載，藉以補誌賀忱。（編者）

寸山河一寸血 372

「咱們這一所，大概佟老叔就是一位……吧！」小老虎放出了頑皮的本性；動機是想沖淡佟老叔的火性衝動。

「我說，小虎爺！……」佟招待加緊一步說，眯起了眼睛，像近視眼尋覓蚊子模樣，瞄準了小老虎：「您？……噯！……您？……噯！……您饒了我這佟老叔罷！……」他感覺無法應付小老虎，只好求饒。

「噯……您別招呼，我跟您鬧着玩兒，……要緊的，佟老叔，您回頭指給我兩個偵探狗瞧瞧，我要瞧瞧這些傢伙怎麼個賊樣……」

「得哪，我的小爺！」佟招待把一顆賊瓜搖得更厲害，「一語萬他們不得，……他們一動全動，咱們沒關係，老百姓又該遭殃了！」這是佟招待的經驗之談。

「您爺兒倆別擱了罷」。羅蕊揮了揮手；「咱們還有許多正經，天氣不早哪……」

「對哪」，小老虎又接過了話頭：「佟老叔，您知道，細姨跟我三天三宿沒吃哪！……」他是說三天三宿沒有好好的睡一頓。

「聽」，佟招待雙手一拍，瞄着小老虎「都是叫您給鬧的，打從瞧見汽車一停，到如今我元神還沒入竅哪！……得，這麼辦罷，大姑娘您瞧行不行？……」表示他胸有成竹。

「怎麼辦？」……羅蕊。羅蕊拾芳坐了起來；她預料佟招待早有一個打算。

「我先招呼咱們這兒的豬巳老媽子來侍候，您二位首先來一套衛生清潔；洗澡，換衣；然後我叫廚房端整四大四小，給你二位洗塵帶接風……，吃完了再一休息，半夜十二點，咱們這兒有「特許」汽車送你一程，……二道口，七街岔，都有咱們老窯新添的小站……您，見事行事，下車換馬，你二位「春風得意馬蹄疾」，赶明日一早，天不見亮，準可到案。你看？……」佟招待發表了他的滿腹經綸。

「不成！」羅蕊連連搖頭；「我看這麼辦罷。……」她瞧着佟招待，轉動着眼珠。

「……也行」。佟招待沒防到羅蕊另有打算，楞了一楞，有些耽心事似的：「沒有錯兒，聽你指揮罷，我這兒當然豁命照辦！」這話曾表有些害怕，羅蕊行動不謹，所他不敢負責的承擔；因他知道羅蕊和小老虎，膽大包身，敢作敢爲。

通知崇海暨五縣旅滬同鄉會續辦獎學金通告
本會繼續辦理獎學金定於八月廿日起至廿五日止每日上午登記凡吾五縣旅滬家境清寒品學兼優學生如在本市公私立大學理工醫農等科及著名中等學校肄業者隨帶學校歷年學業成績證明文件及照片二張親至本市海防路五二七號本會獎學金組申請登記

上海市立師範專科學校招生
招一年級新生一百二十名，二年級插班生若干名，報名日期自八月十九日起至八月廿三日止，考試日期八月廿六，廿七兩日，報名及考試地點均在武進路八六號本校

同德醫學院招生 男女
（一）報名：即日起八月廿四日止（二）資格：公立或已立案私立高級中學畢業（三）年級：一年級新生二年級插班生（四）考期：八月廿六日（五）學費：八月 院址：上海

國立復旦大學通告
本校三十六年度新生招考，業經全國各區分區舉行，上海區定於八月廿日起在本校舉行……

大同大學暨附中二院招生
▼大學 文理商工四學院各系一年級新生及各系二三年級插班生 ▼附中 高初中各級新生及插班生 ▼報名日期 八月廿一日起至八月廿四日止 ▼考試日期 大學八月二十八日 附中八月二十日 ▼報名及考試地點 大學：南車站路四〇一號 附中：新閘路一三七〇號

震旦大學第一部招生
文學院法學院醫學院理工學院 一年級新生 入學考試 考期八月廿一日起 簡章備索

致遠中學招生
年級：初中一二三年級（男女兼收簡章備索） 考期：八月十七日上午八時半（報名即日起） 校址：中正中路三八四號（九星大戲院對面） 電話二三五四六三

中正中學招生 男女
名額：初中一年級五十名 初中一下 高中一年級 報名日期：即日起 考試日期：八月廿二日 報名及考試地點：虹口其美路四達路本校

教育部備案 教育局立案 博仁中學招生
班次 高初中各級（男女兼收） 校址 中正東路馬浪路西 八月廿一日 簡章備索

教育部特准立案 新建中學招生 男女
年級：高中一年級 初中一二年級 考期：八月廿一日 報名：即日起 校址：成都路（威海衛路口）二三四五號 電話三一二九 簡章備索

正誠中學招生 男女
年級：初中一二三年級男女新生插班生 考期：八月廿日 簡章備索 校址：南陽橋方浜西路恒安坊四十號 電話（○二）七〇四〇三號

復旦實驗中學招生
（年級）高中一二三年級新生插班生（報名）即日起考前一日止（考期）八月二十一日 校址常德路五〇七號

江蘇省立蘇州農業職業學校續招新生
學額：高中農藝園藝蠶桑森林農產製造四科一年級新生各十名 插班生若干名 報名日期：八月十六至十八日 考試日期：八月二十一日 報名地點：蘇州三元坊本校第一院

江蘇省立蘇州中學招生
報名日期：八月十八日至二十一日 考試日期：八月廿二兩日 報名地點：蘇州三元坊本校第一院

民治新聞專科學校 中學 招生
（校址）長樂路（蒲石路）亨利路口 八月廿二日 董事長于右任 校長顧執中

江蘇省教育廳核准設立 樂育中學招生
（一）年級：初中各級（二）報名：即日起二十日止（三）報名處：中正東路一四五四號浦東大廈六樓（四）考期：八月二十一日（五）考試處：南市陸家浜路中華職業學校（六）附告：本校設在浦東新場鎮交通便利環境幽靜教管嚴格堪爲青年修學場所（清寒免費膳宿均備簡章備索）

復旦中學招生
（年級）高中普通科商科及初中各級新生（報名）即日起至八月廿二日止（考期）八月廿五日（校址）華山路一六二六號 簡章備索

上海私立正始中學招生
（一）報名地點：中正東路浦東同鄉會六樓上午九時至十一時半下午二時半至四時半（二）報名手續：照片六張證明文件（三）考試日期：八月廿二日（四）報名：即日起至考試前一日止（五）年級：高初中一年級初中二年級

兩江中學招生 男女
年級：高一，初一，年級新生二，三年級插班生 報名即日起 考期八月22日 簡章函索附郵即寄 校址第一院：江灣路體德路51號電話（02）五〇一四七 第二院：西門大吉路194號（附註）校車由愛多亞路外灘開行 通信請寄江灣第一院（主席校董）潘公展（校長）陸禮華

南洋中學招考初中一年級新生
（考期）八月二十日（報名日期）八月十五日至八月十八日止（報名地點）北京路河南路東興業大樓五樓（投考須知）函索面取均可

輔仁中學招生 男女
（年級）初一高一新生及各級插班生（考期）八月十七日（校址）南京東路慈淑大樓三樓（報名）即日起八月十六日止（電話）九六七四四號 簡章備索

▲吳稚暉 李石曾 黃涵之 袁希洛 主辦大雄中學招高初中免費生
校址暫設浦東周浦鎮 接洽處：上海八仙橋青年會五樓五一三室

市教育局立案 青華中小學暨幼稚園 四十五屆招生
本校在安福路（巨籟達路口）自建新校舍 招考各級男女生（報名）即日起（考期）八月廿日 校長馮樹華

孟賢中學暨小學招生 男女
（年級）初高中各級插班生暨小學各級新生（考期）八月十七日（報名）即日起（校址）愛文義路王家沙花園街12號 13號 20號 簡章備索 主席校董潘公展 校董……吳紹澍 陶百川 劉英士 陳克成 膳宿俱備

市教育局立案 建承中學暨小學幼稚園招生
（年級）高初中小學新生及各級插班生（報名）即日起（考期）八月十七日（校址）鳳陽路（白克路）大通路口

興中中小學暨幼稚園招生 男女
年級：初中小學幼稚園各級 考期：八月二十日 校址：中正南二路（金神父路）弄內自建校舍電話七二四三七 非敢十二歲以上寄宿生

教育部備案 教育局立案 民生中小學招生（考期）八月十七日
（年級）初中小學幼稚各級男女兼收（校址）北京路（山西路東）四二四號 簡章備索 即日報名

上海市教育局立案 湘姚中學 聯合招生
（班次）高中一女生 初中一二男女生 小學各級及幼稚園男女生（報名）即日起（考期）八月十七日上午九時（校址）南洋橋麗園路十二號（電話）八三五九六（簡章備索）中學校長嚴幼芝 小學校長許瓊珍

國強中小學招生
本校定於八月二十日招考初中各級暨小學部幼稚園各班新生（校址）北京西路卡德路口（附告）中學部兼收寄宿生

教育局立案 勵志中學暨小學 明日招考新生
報名今日下午六時止 簡章備索 校址思南路皋蘭路復興公園左近

教育部備案 教育局立案 弘毅中小學招生 男女
（年級）初高中一年級新生二三年級插班生小學幼稚園新生插班（報名）即日起（考期）八月廿五日（校址）總部南京西路一〇八一弄二號 電話 39246 二部南市喬家路四二號 膳宿均備 簡章備索

恆茂中學小學暨職業補習學校招生
（初中及小學）班級：秋一新生及各級插班生 考期：八月廿三日，附課：八月廿五日（職業學校）科目：簿記，會計，英文，國文，珠算，寫作，代數，幾何等程度：高小，初中，高中，報名，即日起 校址西藏南路恒茂里85號

上海市教育局立案 齊魯中學暨小學招新生 男女
（年級）高初中暨小學秋始各級（報名）即日起（試期）八月二十二日上午八時（校址）西門路四五五號（簡章）備索

爲正義而飛行

——獻給新空軍 ・十郎・

人類終極的目標，是爲着自由，和平，與安定康樂的生活。所有「凶器」，都是應該爲保障「和平」而存在的。

「空軍」當然不能例外。在牠神聖飛翔底下，牠所發出的呼號，應該爲正義而戰鬥，爲人類幸福和平而付出犧牲的代價。

十年前「八一四」空軍節，中國新空軍結隊飛入上海市空，在黃浦江濱轟炸日本的「出雲艦」，全上海市民不顧生命危險，對着戰爭火燄，子彈迸飛的上空，發生歡呼，這正是人類正義的呼聲！

南火車站被日機大轟炸下肢體分裂，鮮血淋漓的景象，還不能說明法西斯蒂的殘暴麼？

八年中間，全國各大城市遭敵機的大屠殺，還不足以暴露軍國主義的殘酷與無情麼？

重慶的大轟炸，湘桂路撤退敵機的掃射，在那生死離別決定於一剎那的時候，你能不憎恨極權國家的暴行麼？

雖然二次大戰是過去了，我們又將和敵人面對面的草擬和約，但是真理是只有一個的，全世界的空軍飛行員，經過這個戰爭，應該更能明了在神聖飛翔下的空軍，牠應該爲正義而飛行，爲打擊侵略，消滅法西斯主義而戰鬥。

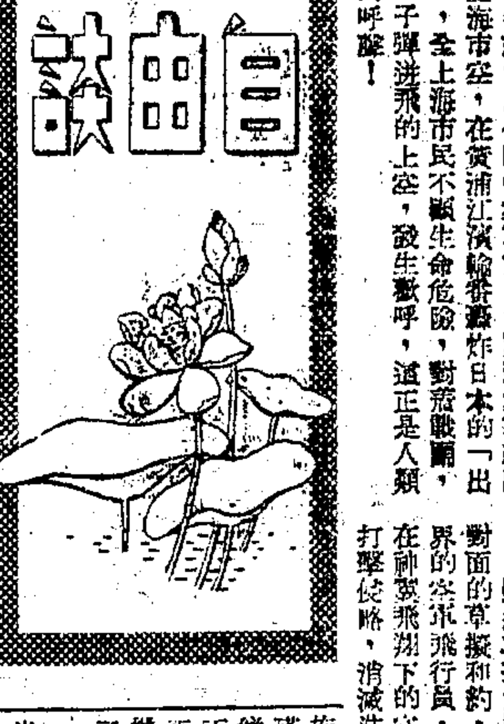

悼黃光潤同學

——紀念一位空中不朽的英雄 ・鄭禮仁・

光潤：你離開了這個世界，整整已有三足年了。在這三年漫長的歲月中，我沒有一天忘記過你，因爲你的死，是壯烈，是偉大。

我記得很清楚，你時常對我說，假使你的飛機被敵人的高射砲打中了的時光，你一定要衝下去和敵人同歸於盡的。你又說：假使你的飛機在空中與敵機作戰而受了傷，你一定要和敵機相撞相碰，甚至於同歸於盡。你是這樣的勇敢果決，你是這樣的「視死如歸」。

但我的見解和你有些兩樣，我曾經這樣告訴過你：假使我的飛機受了傷，我一定要設法迫降，或者萬不得已時跳傘，我不輕意的犧牲了我的飛機和我自己，我要爲國家留一份元氣，作第二次或第三次的戰鬥和犧牲。我們的說法雖然不同，但我們的目標是一致的，我們要把我們的生命貢獻給我們的國家，我們要爲祖國的自由平等而戰鬥。

從抗戰到你成仁爲止，我們在前綫整整七個年頭，我們一塊兒生活在雲南的蒙自形影相隨，情同手足，誰也不願分離。

畢業了以後，我們分手了。大家走上了光榮的民族革命戰場，爲着祖國作更有力的戰鬥，我調第六大隊服務（溫江），你被派到第四大隊去（衡陽），從此勞燕分飛，把我們的相處的距離拉長了。不過我們的心還是偎倚在一起。卅年後，你移防到溫江來了，你的防地在地鴨子林，我的駐地在第五總站的附近，雖然相離還不到五華里，但我們歡敍的機會，還是那樣的稀少。

廿九年三月十四日清晨，敵機分四批來襲成都，那一役我們的伙伴死的死，失蹤的失蹤，我亦倒霉，受着傷，迫降在嘉陵江中沙壩上，敵人亦夠吃虧，當場被我們擊落八架，那真是一場劇戰，可是，光潤：你畢竟是光榮的，因有一架是你擊落的。

在醫院你看了我那份診斷書，醫官們所刻劃的紅藍綫，你知道我的危險，你落過多少次眼淚，你曾經苦苦哀求過醫官們，要他們特別設法挽救我的生命。

卅年在蘭州的春天裏，該是你生命史上最值得回味的一個時期。在那兒給你認識了一位姓沈的小姐。這純潔的愛情，對你是一種安慰，一種鼓勵，一種助力。

卅三年夏天，抗戰踏入最艱難的時期，敵人瘋狂地集中最精銳的主力孤注一擲，我中原戰局非常不利，衡陽，桂林，先後棄守，敵寇直迫貴陽，陪都震動，你們的大隊和我們的大隊，奉到緊急命令，分頭出發攻擊敵人的陣地，你得了你個可喜的消息，把身上的病痛也忘記了。（你牙痛還沒有好）你一定要出發，我因爲忙着出擊，特叫阿琪來勸告你：「打擊敵人的機會多着呢！你要出發待你的牙病好了也不會遲的」。但你不聽她的話，你毅然決然地穿上戰袍，高高興興地出發了，你領着隊，駕駛着40P式驅逐機，飛往荊門去攻擊敵人的高射砲陣地，誰曉得，就在這一次，我們就和你永遠分別了！

光潤：你是爲了我們祖國而光榮地犧牲了！你的死是壯烈，是偉大的，你留給我們許多勇敢果決的好榜樣。

勝利不久，我從西北戰場凱旋歸來，路過荊門，我和你的阿琰，去兒，龍兒，特地帶了一束鮮花，買祭你的忠魂。由荊門老百姓的口中，才知道你是遵守着平日戰鬥的諾言，率領着三架飛機俯衝到敵人陣地裏去，太壯烈了！

我含着熱淚，悵望着天雲，光潤，你是不朽的英雄！

我在今天，以我們過去深厚的友情，默默地向你致敬！

卅六，八一四，空軍節，於台灣空軍指揮部。

頑貓阿咪

・張樂平作・

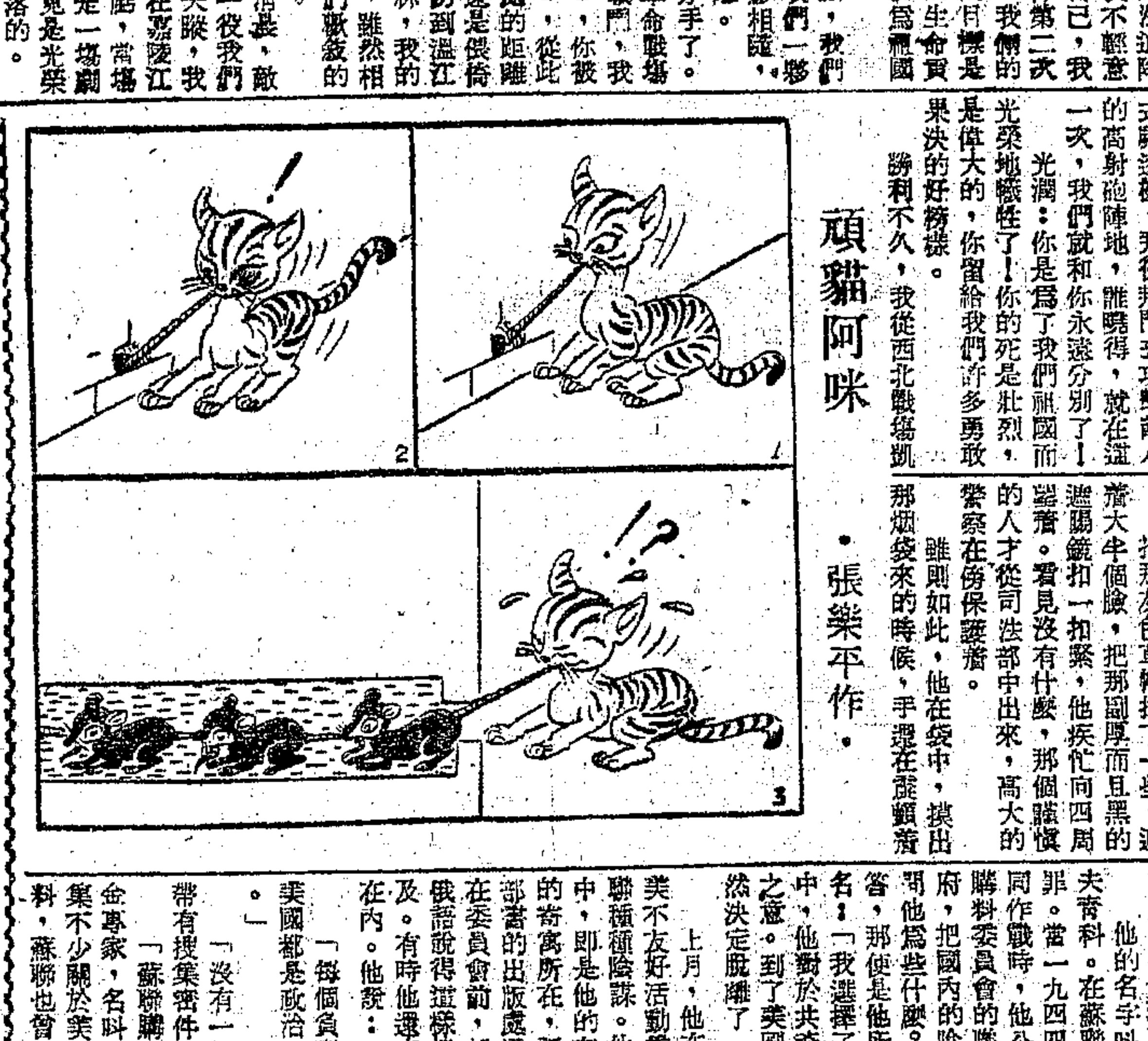

追思振章

——殉難報人介紹之五 ・蔡逸文・

每一個朋友，對振章都有不盡的懷戀，雖然，振章的殉難，已有五六個年頭了！

振章那種靜如處女的神態，現在想起來，宛在目前；他從來沒有憤怒的時候，即使是萬分興憤，也僅以面紅耳赧來表示。據說：沉默的人多熱情，那末他正是這樣的人，猶記得，我們同在杭州的時候，他家住在平海路，三五友朋，日常在他家裏，飲食起居，莫不與共！

他來上海，又和我同一報館工作，差不多晨昏相見，相處更久；那時我剛結婚，携眷住在海甯路，他幾乎時來我處，常以雀戲消遣；其年除夕，他孳翔山西路雪貨舖，以二元購雀牌一付，邀集同事之五，博戰至年初一始罷。

不幸疏報停刊，勞燕分飛，我入工商界服務；他受辛報恣季方先生之邀，主編時事版，每年，因出版紀念刊，曾撰「三百六十五天」一文，以表其從事辛報諸務的艱苦勉的經過；不料該文由總編輯姚蘇鳳大事節删，題目改爲「一天」（？）那時，他夜間來我虹口住所過訪，悻悻以此事相告，我亦頗寄同情，予以慰勵！

不久，王啓煦先生主持大美晚報編務，邀振章相助；是時適振章處事苦悶，遂毅然應聘入大美，初不料因此而成仁也！

自敵僞「黑單」公布，振章名列榜上，啓煦先生聞道赴港，振章則留守上海；而敵僞之欲得留滬報人也益亟；先有朱惺公等人之被害，復日以信件警告赴僞「特工總部」報到；因之振章出入時具戒心；但仍不免爲敵僞魔爪所殘害。

當被害之夕，途中聞報販大喊「大美晚報振章被殺」！急購一份，巨幅標題乃振章也！不及細讀內容，奔赴廣慈醫院採聞衛務，院中以傷勢過重，不允會見；不得已日露其平安無恙，不料未及二日，竟以逝世聞，悲已！

「一九一三」爲振章飾終之期，假慕爾鳴殯儀館大殮，除大美晚報自羅斯，高爾遜諸人親自涖殯外；振章報人僅顧從元兄和我二人；他母親本來神經不佳，受此重大刺激，僅厥多次，慘慘之狀，即使鐵石心腸，也爲之心動。

殉難後二年，他母親爲他卜葬於虹橋公墓，比鄰爲另一殉難報人張似旭之塋，其生前女友東爲之奔走經紀，始終其事，亦振章生前待人以誠之報也。尚有一諾平蓬君，更以萍水相逢，熱忱可風，慷慨解囊，均出其手，謹特爲之表揚。

也正如其他殉難報人一樣，遺屬都很落苦，庭日維艱；他母親因受刺激過深，居恒咄咄，日對遺像，喃喃不已；日前與周味辛兄相訪於辣斐德路伊洞里三層樓上，相見即涕淚交流，悲痛欲絕！我們只有勸慰而已。

現在，味辛和我的意思，想聯絡杭州的報友，和振章以前的同事，來發起一個悼念會，商措一切未了的事情；諸如紀念碑的設置，遺屬的膳養等等；我想杭州「東南」，「獅吼」，二社的社友；以及上海晚報，中美晚報，大美晚報的同事們，都樂予慨允的吧！

末了，我摘下二個通訊處：㊀社會局周步祥，㊁申報蔡逸文。

克拉夫青科

「我選擇了自由」的作者 ・華・

新聞記者跳出來，要替他攝影，他縮了轉去，用俄語夾着英語，叫他們不要拍攝，等到新聞記者的鏡頭迎面而來時，他用右手掩住了他的臉。

此人並非在做作。他是怕死的。

他的名字叫做維克多‧克拉夫青科。在蘇聯，他犯的是叛逆罪。當一九四四年，美與蘇聯共同作戰時，他公開的辭去了蘇聯購料委員會的職務，攻擊他的政府，把國內的陰私，全部揭破。問他爲些什麼？他祇用一句話回答，那使是他所寫的暢銷書的書名：「我選擇了自由」。在十年中，他對於共產主義，漸覺不滿之意。到了美國，如夢方醒，毅然決定脫離了。

上月，他在美國國會審查對美不友好活動委員會前，申述蘇聯種種陰謀。他雖在萬分危險之中，即是他的友好，也不知道他的寄寓所在，祇能從替他印行那部書的出版處通些消息，可是他在委員會前，却仍然侃侃而談。他說話說得這樣快，連翻譯都來不及。有時他還夾幾句生硬的英語在內。他說：

「每個負責的蘇聯代表，在美國都是政治上或經濟上的間諜。」

「沒有一個從蘇聯來的人不帶有搜集密件材料的使命。」

「蘇聯購料委員會中有個冶金專家，名叫基莫司金的，曾搜集不少關於美國航空業的秘密材料，蘇聯也曾搜羅美國的潛水艇業的詳情。」

「切勿以爲蘇聯不能製造原子彈。蘇聯的宣傳說他們的科學權威者合比柴博士已關在集中營中，這是烟幕彈。」

「旅行家比共產黨員更危險，因爲美國政府防不勝防。」

「假使史太林有什麼三長兩短，莫洛托夫會登場的。角色也許換過一班，戲還是照樣做下去。」

對於克拉夫青科的事，則出之以談笑：

「假如一隻狗，在沒事的時候，自舐其腹，也許會有很多的人會聚攏來看。」

蘇聯大使說：

「賣國賊到底是賣國賊。」

克拉夫青科本來是深懷恐懼，現在更不得了。第二天，他到國會的司法小組委員會，請求通過法案，讓他改入美國籍。

「我已有好幾夜睡不着了。我喪失了我的夫人，我的父親，我的兄弟，我的祖國。我已支持不住了。我希望你們能懂得我的環境而來援助我一下。」

按：克拉夫青科之「我選擇了自由」，已由勤官君譯成中文，由上海民治出版社印行，獨立出版社上海分社代理，於本月十日出版。

啟・

今天見報的有關空軍節的兩篇文稿，應該是「八一四」見報的，現在拖延了二天，請讀者原諒。

▲本星期日發刊「扇子專頁」，星期一爲「科學週刊」，星期二發刊「扇子專頁」之二。「影壇」一週移星期三見報。（編者）

▲「新聲與新藥」改明日見報。

旅美什錦

・徐鼓園・

美國人對於汽油的限制

美國的油礦以德士省及加利福尼亞省爲主，而德士省的加爾俠斯頓(Galveston)，就是一個著名的油城。我住的地方在那市頓與加爾斯頓之間，四面都是油池和打油機，數在幾千處以上，因爲油量充沛，勢如潮湧，爲避免爆炸起見，把極高的管子把汽油引到空中，終日燃燒，好像幾千支大蠟燭的烽火了。如果要統計其損失，每年常在數十萬加侖以上，不過這種損失是不可避免而且非常值得的，因爲美國人工太貴，如果大量開採，汽油價必更跌落，跌落到每加侖一二分錢，非但無利可圖，連工資都要發不出了。美國油商爲了維持每加侖七分錢的價格，寧可把剩餘汽油付之一炬，藉以保障最低利潤，猶之南美咖啡商，爲保護咖啡價格，忍痛把數百萬噸咖啡抛在洋裏。美國的汽油品類很多，在汽車站設有好幾個加油柱，標明成分及價格，最低的每加侖七分，最高的一角二分，限制購油，以防屯積，但聰明美國人却想出一個節省汽油的辦法，每四五個有汽車的合成一個集團，輪流使用，平均祇消耗配額四五分之一，把剩餘汽油賣給配不到汽油的人。美國當局把汽車用戶分成若干等級，祇其職務而配與不同量的汽油，所以除辦公外，你要想公餘作業，出外兜兜風，却沒有夠量的汽油可用，他們每天節省一些，積了一星期，方可長途旅行一次。一般的說起來，政府配給各用戶的汽油，足夠用戶公事上的需要，却萬萬沒有餘量可供遊樂之用，就是美國總統也不會配到充分的汽油，因爲總統的汽油消耗量，歷來都有統計，他要多領幾加侖汽油是辦不到的，更說不上屯積居奇了。像美國那樣富庶的國家，而又生產那麼大量的汽油，人民使用汽油如此節省，反觀中國，有用汽油洗地板的，你應當作何感想？（四一）

金都 金城 文化會堂

冷氣開放

金都金城三場 二時半 五時半 九時半；文化 15半 二時半 五時半 九時；明晨加映早場

今天第廿四天映到滿現在！

十五大本一次映完

千錘百鍊，絕頂豪華壯麗，一寸一尺，完全心血結晶。

龍鳳花燭

陳燕燕 馮喆 主演

明 吳驚鴻 楊志卿 合演

國泰豪華巨製 柳中浩監製 徐欣夫製片 朱曼華編劇

屠光啟導演

無上巨片 至高評價 震驚藝壇 必看之列

新光 巴黎

兩院供譯意風 冷氣開放

今天兩院隆重獻映 二時 四時三刻 七時 九時一刻

里昂亞德威·杜漢貝 主演

小五義

入水比龍活！ 登山比虎狠！ 目空一切：肆無忌憚

光華

冷氣開放

今天三場 二時半 五時三刻 九時一刻

熱烈歌舞武俠巨片

名花艷曲

五小金剛聯合主演

明早場 暫停一次

逸園 露天電影

保爾亨利 瑪琳奧哈拉 五彩歷史巨片

血海爭雄記

上海

二時 四時 七時 九時 15時45半

斯坦羅 亞博考 巨片 馬上發財 滑稽開場笑到收場的稀世妙品！

明天加映早場 沙場喋血

民光

三時 六時 九時

老牌泰山韋斯穆勒 主演 小泰山歐菲爾

泰山大捷 沙漠

供譯意風

新光 滬西

天字第一號 加映 明天復映 殺律回賓 非賓 巨片

明星

二時半 五時半 九時

勞萊哈台（傑作）

呆人憨福

百出噱頭

滬山

二時 四時 七時 九時半

蘇聯大戰激烈

蘇軍血戰記

山西

十五大本一次映

獸國神劍

滬東

打武片 紅騎俠牛 擒轟天賊

嘉興 粉紅色的炸彈

國聯

首輪獻映

二時半 五時半 九時一刻

琳丁丁 主演

義犬復仇

神犬妙哉 中文字幕 （明晨早場）

大華 金門

大華：二時 四時 六時一刻 九時半

金門：二時 四時三刻 七時 九時半

兩院有片加印早場中文字幕明晨

●演技精湛情節動人·兩院狂滿不出所料●

打破夏季影壇苦悶之 / 秋季攻勢 第一炮

王爾德名著 美藝華巨片

喬治山德斯·赫德菲·安琪拉蘭斯·唐娜里德 合演

孽魂鏡

THE PICTURE OF DORIAN GRAY

恐怖！緊張！ 綺麗！神秘！

犯罪心理之分析·靈魂形影之解剖

銀漢笙歌

翡翠五彩第一部

大上海

冷氣 十時 明晨早場 二時 五時 九時半

嗜眼大偵探 通靈天嗅犬

愛華諾·亞德 主演

瞽目神探

跌陷進路條開，一殺血出味破密盧

皇后 卡爾登 滬光

三院冷氣開放

飽嘗生死離亂之苦 備受貧病零落之痛

王丹鳳 嚴俊 李芳菲 關宏達 主演 方沛霖 導演

中電二廠出品

青青河邊草

一片痴情 兩度重逢 千行熱淚 萬種相思

新新

新 早明 九時 五時 二時半 春熙王卿何薄命

野女郎 愛琳妹妹攻到東京 賓漢之子 羅

蓬萊 是混身膽 大滬 公主與海盜 東海 反攻緬甸 平安 嘉會良緣

美杜

今日首輪獻映

二時 四時 六時 九時

亞洲影片公司 蘇聯巨片 耗資百萬又一攻勢！

索雅傳

使你流淚 使你驚心 使閱者傷心，見者流淚！

（中文說明） 明晨早場（一律六千）

（以免擁擠·請早購票） ★★每日上午十時開始售票★★

美琪 南京 麗都

瓊蘭絲蓮 赫洛勃登

五彩巨片 「丹戟巴美」

春情誤

冷氣

蘇珊海華

毀滅

南京

今天四場 二時 四時 七時 九時

三連期擴展映！不擇星好

一千〇一夜

五彩

麗都

今天有四場 二時半 四時三刻 七時 九時一刻

洛麗泰楊 主演

十三號怪屋

中文字幕

明天獻映 舊金山之花

大明光 國泰

明晨十時加早場 四場 2.30 4.45 7.00 9.15

病美人

大光明

今天 第十八天 盛況依然

桃樂珊 丁香山

大上海

不日開映

假鳳虛凰

李麗華 石揮 主演 佐臨 導演 桑弧 編劇

辣斐

二時 四時 七時 九時 15時45半場

勞勃泰勒

跨海征東

國光

15時2 15時4 牛時7 半時9

國產巨片 大劫案

國際

四川北路海寧路中

追

黃宗英 謝添 主演

藝壇

黃仁傑 翁照子 主編

今日隆重出版

文字扣人心弦 照片張張精彩

發行所 中央路廿四號

中央

電話：92780

客滿家常便飯

黑鷹

國際

國際飯店東

今日大仙人跳

金城?

間諜忠魂

榮金

生龍活虎

學校出讓

中國大戲院

電話 93072·97177

今晚八時半演出

秋海棠

費穆 石揮 韋偉 吳承鏞

中國大戲院

TEL. 93072 97177

秋涼第一炮！ 陳鶴峯主演

後天夜場隆重獻演

太平天國 五集

編劇 李瑞來 導演 李桂森

商辦閘北水電股份有限公司

公開發行溢價股票啟事

漢口穗豐有限股份公司召集第六屆股東常會公告

慶豐紡織漂染整理股份有限公司召集臨時股東會通告

大中華火柴股份有限公司增資發息公告

琪美無線電行

各種最新式收音機

廉價出售 有五燈機方棚

特價 $130萬

上海新昌路72號 T30387 （首北路西京南路格白梅舊）

申報分類廣告

刊價廉收效宏

每日每行特價祗收三千元

二行起登 廿行為限 電話接稿 信箱免費

請撥 93248

天蟾舞台

電話 90560

今天夜戲 明天夜戲

黃金大戲院

（電話84114）

今夜最後一次

大名府 玉麒麟 一箭仇 史文恭

明天日戲 明天夜戲 清官冊 宋十回

大舞台

明天日夜兩場

今夜隆重獻演 特別堂會

鵲橋相會

共舞台

隆重獻演 今夜

開瑞生

皇后劇院

今天下午二時隆重開幕

禮拜六

國泰越劇院

張茵·林一枝

巧洞房

仙樂

今天演最後一場

造謠生事

新都

血濺大堂

楊芸芳

81062

電台	週率	呼號	電話	地址
建成	1420	XLAD?	87896	西藏南路195弄4號
合作	1180	XLAA3	37712	南京西路880號
大中華大陸	940	XLAH	92332	北京東路851號
合衆	1120	XLAG	33092	吳江路28路21號
中華自由	820	XLAB	76886	中正中路641號
福音	1120	XLAG3	13661	博物院路128號
東方華美	1060	XLAI2	91020	西藏中路120號
大同	1360	XLAF3	77088，7578	陝西南路229號
亞美麟記	940	XLAH	35877	成都北路570號
金都	820	XLAB	36020	中正中路582號
新聲	1310	XLAE2	83537	西藏南路161弄486號
中國文化	1420	XLAD	90975	福州路679號
亞洲	1180	XLAA2	79665	進賢路272號
大中國	1310	XLAE	93330	直隸路250號
民聲	1240	XLAC	38282	威海衛路313號
九九	1240	XLAC	82334	永年路149弄13號
元昌鶴鳴	1060	XLAI3	82985	順昌路170弄7號
新滬	1360	XLAF2	92260	中正東路564號503室